



---

TJÓÐLEIKHÚS

---



# TJÓÐLEIKHÚS





## Arkitektonisk hugmynd - sambindingarlið

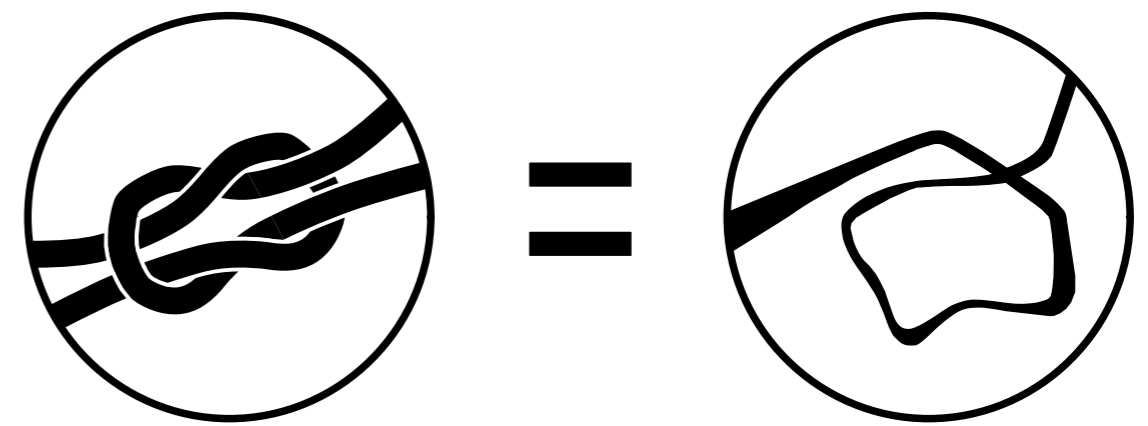

Tjóðleikhúsið endurskapar eitt ítökiligt samband millum býin og Skansan.  
Ein nýggj og trygg gongufarleið frá bryggjutorginum og til Skansan verður innbyggdur  
partur í arkitektúrinum hjá nýggja Tjóðpallinum.

## Arkitektonisk hugmynd - skap

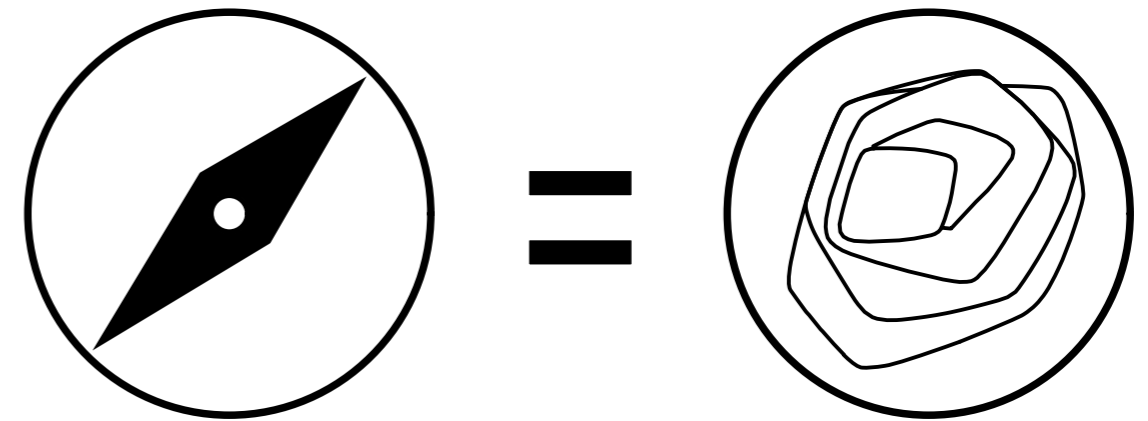

Tjóðleikhúsið liggur á einum vegamóti millum bý, bingjuhavn og innsigling.

Bygningurinn hefur eitt organsíkt skap sum viðurkennir allar ættir.  
Bygningurinn vendir ongum baki.



# Arkitektonisk hugmynd - skap

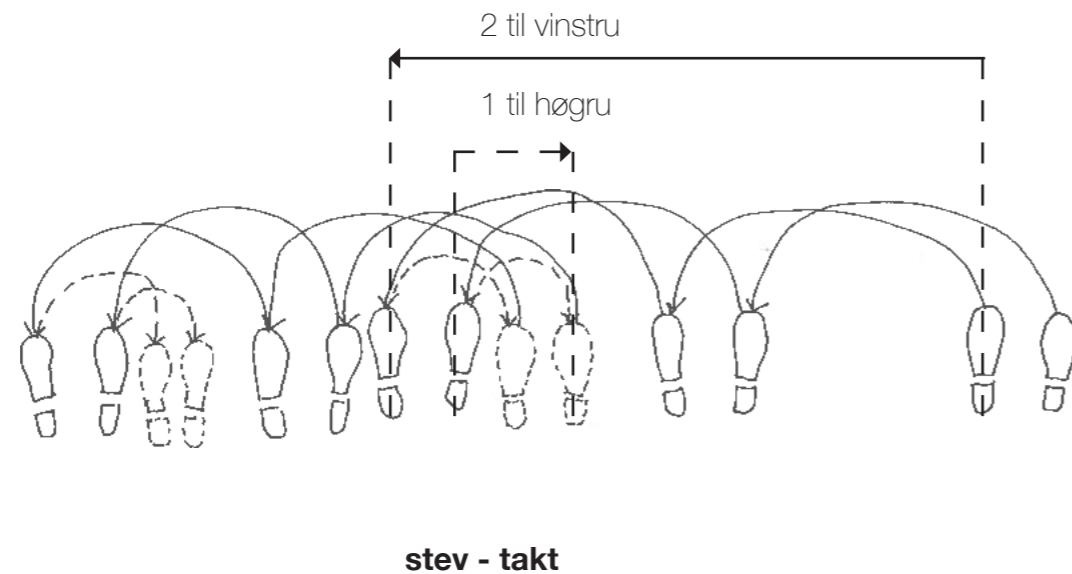

## Livandi / organískt skap

Bygningsskapið er organískt og lagar seg eftir grannaumhvørvi og gongufarleiðum.

## Stev og takt

Sniðgevingin av framsíðunum hevur yvirskipaðar uppdeilingar ella taktir sum fylgja stevunum í dansinum, tvey long og eitt stutt.

Eldri frágreiðingar frá Jens Christiani Svabo um skap og takt í føroyskum dansi

Jens Christian Svabo

"...Den almindelige gamle færøske, da man holder hin anden i Haanden, og slutter en Kreds, større eller mindre efter værelset. Er samme for engt til den dansende Mængde, brydes Ringen som man siger, den ene Side af samme indbøjes og ifald Rummet tillader det, faar Kredsen flere Krumninger.

Maaden at danse paa, er den simpleste. man gjør 2 skridt frem til venstre Side, standser, flytter den højere Fod hen til den venstre, derpaa henimod den højre, osv..."

*Kelda: Indberetninger fra en Reise i Færøe 1781 og 1782 v. Jens Christian Svabo*

Um huglagið í dansinum sigur Marie Eide Petersen:

"De dansendes minespil og hele rytmen afhang af foredraget i det, der blev sunget. Blev der sunget om store bedrifter, rejste man hovedet, vendte sig til sideemanden og trykkede ham fast i hånden; var det svig og list, det drejede sig om, havde man et alvorligt drag om munden og trådte mere hårdt til; blev der sunget om kærlighed, var udtrykket mere ømt."

*Kelda: "Føroyskur dansur, studier i sangtradisjonen på Færøylene" v. Astrí Lúihn,*

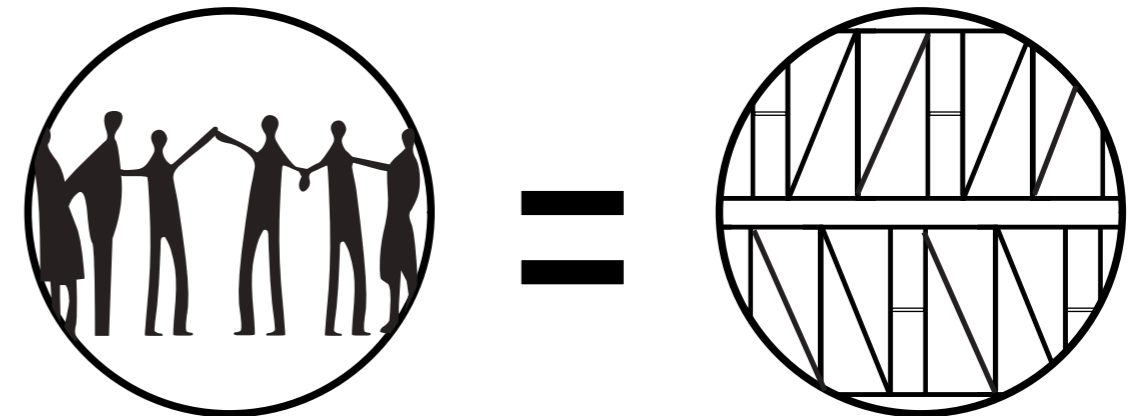

## Íblástur

Føroyski dansurin, livandi veran, dramaið, felagsskapurin, stevini og taktimar eru íblásturin til arkitekturin í tjóðleikhúsinum.

Føroyski dansurin er felagsskapur og mentanarligur arður. Hann er demokratiskur - øll kunnu vera við.

Flestu gamlar mentanir hava okkurt slag av skipaðari læring við rørslu/kroppi, tað kann vera dansur og ofta er tað kampsportur so sum thai chi, karatee jujitsu osv Tað sum eyðkennir tílíkar gamlar kropsteknikkir er at centrið "the core" verður hildið í water, soleiðis er eisini við føroyska dansinum. Flestu føroyingar vita tað uttan at varnast, tí leggja vit skjótt til merkis tá ein útlendingur kemur upp í dansin. Tey flyta centrið upp og niður, meðan føroyingarnir halda tað vatnrætt.

Í felag at halda centrið vatnrætt merkjur at ringurin gerst ein vera ella ein mekanisma - ringurin hevur eitt vatnrætt centur - eitt punkt vit øll kropsliga møtast.

Í føroyska dansinum kunnu vit í felag fáa eina uppliving av at "vera uttanfyri okkum sjálvi" - tað er sunt tí vit eina lētu kasta ego'ð frá okkum. Tá ið vit sita í salinum og geva okkum yvir til sjónleikin, verður fokus flutt frá okkum sjálvum og yvir á forteljngina - vit gloyma ego og kunnu lata upp fyri at gerast kensluliga rørd av onkrum øðrum/sjónleikinum.

Føroyski dansurin er um somu tíð unisonur og mangfoldigur.

Endurtøkurnar og at "køre over venepumperne" ger at dansurin kann vera transcenderandi. Endurtøkurnar og ringurin virkar hypnotiserandi og venupumpurnar útloysa serotonin, sum tá ið man rennur leingi.



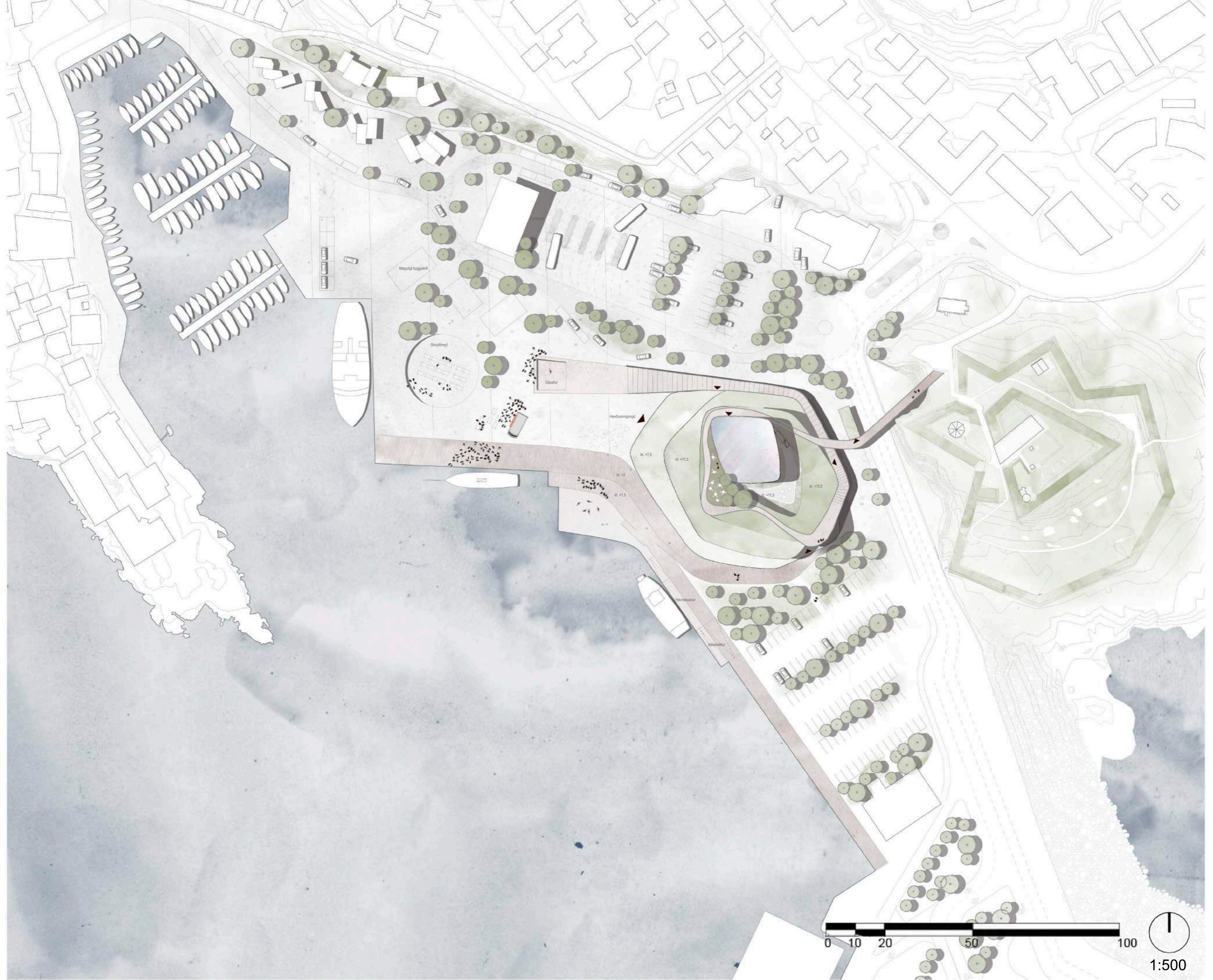

Meylgi bygging

Skýlinn

Útpallur

Hafnarsvæðing

KL +7.5

KL +11.5

KL +15.5

KL +2

KL +1.5

KL +1

Hafnarsvæðing

Bláaumur



1:500



# Sambindingarlið - ein nýggj Skansafarleið

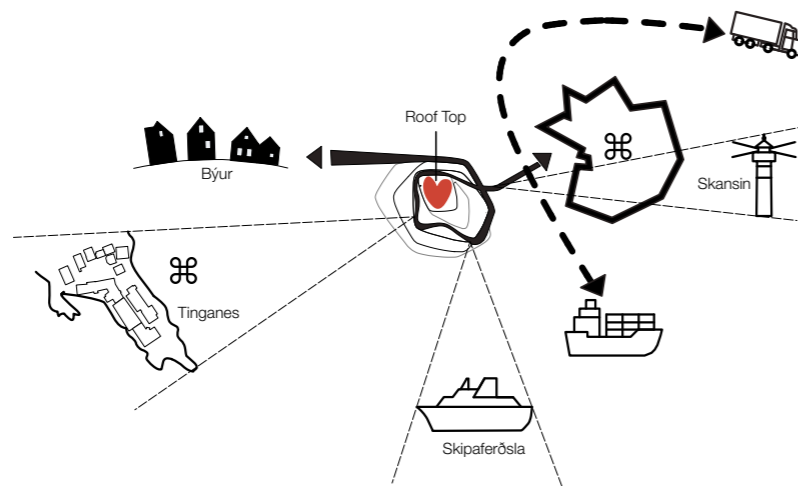
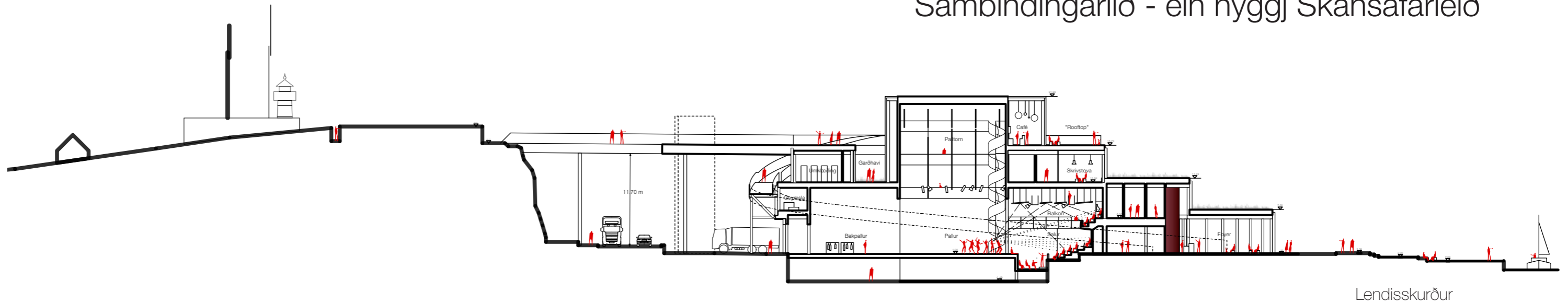

## Fornminni

Skansin er eitt av okkara fremstu fornminnum og tað einasta av sínum slagi. Tá skansin var bygdur, var hann verjan hjá havnarfólki og ímóti sjórænarum. Meðan í dag liggur skansin óvirkin og er ein tíðarlummi og eitt fríki, mitt í meldrinum við havnarlagið.

## Nýggj gongufarleið

Ferðafólk hava altíð verið drigin at Skansanum. Vaksin og børn hava spákað har og brúkt skansan sum sítt frístað og spælipláss. Síðan sambandið millum Skansabrekku og Skansan varð slitið, hevur verið tvørligt hjá fólki at sleppa út á Skansan til gongu og nærum ómøguligt hjá røslutarnaðum. Høvuðstætturin hjá nýggja tjóðleikhúsinum er at bjóða fólki eina nýggja og tryggja gongufarleið út á Skansan.

## Tung ferðsla

Tung ferðsla frá bingjuhavnini koyrir framvið Skansanum og koyrir úr býnum eftir vegnum Yviri Við Strond. Smb. heildarætlanini hjá Tórshavnar kommunu, verður sjálvstøðugt koyrispor gjørt til tunga ferðslu frá bingjuhavnini. Skansin er sostatt umskarðaður av koyrivegi við tungari ferðslu og farleiðin er vanda-

mikil hjá fólki til gongu.

## Trappan

Ein 276 metrar long trappa snarar seg um Tjóðleikhúsbygningin og førir teg frá Bryggjutorgin og upp á takið í 14m hædd, hagani ein brúgv førir teg út á Skansan.

## Trapputorn

Mælt verður til at gera eitt trapputorn við lift við vegjaðaran Tjóðleikhúsmegin, sum førir upp til brúnna frá Tjóðleikhúsinum. Við hesum verður tryggja farleiðin til Skansan eisini møgulig hjá koyristólsbúkarum.

## Brúgv

Brúgvin røkkur frá Tjóðleikhúsinum á kotu 15.73 og til parkeringsøki við Skansan á kotu 16,0. Brúgvin er íalt 40m long og er longsta spennid 30m millum trapputorn og Skansan.

Fríhæddin undir brúnnið er 11,5m, til samanberingar er fríhæddin á motorvegsbrúm 4,5m. Brúgvin kemur sostætt ikki at darva farmaflutningi úr bingjuhavnini.



## Vit mótast á leikhúsbruggjuni



Tjóðleikhúsið verður drívmegin, sum fer at skapa lív og felagsskap á havnækinum, alt árið.

Tjóðleikhúsið er fyrst og fremst ein pallur til framførslur innan leiklistina.

Men, Tjóðleikhúsið er eisini ein mentanarstovnur sum ynskir at koma á tal við umheimin. Tað er har viðurskipti og støður verða viðgjørð, sum havar týðning fyri okkum sum einstaklingar og sum samfelag. Tjóðleikhúsið skapar karmar til samtalu í- og uttanfyri leikhúsið. Her hittast allir samfelagsbólkar, leik og lærd.

Vit vitja pallamar fyri at síggja og hoyra aktuellar framførslur, vit mótast við vinfólki á kaféini til eitt prát afturvið einum kaffimunni ella einum góðum bita. Góðveðursdagur stevna vit oman í havnina og seta okkum við bryggjukantin at dyppa føtur í sjógvin. Ella, vit taka "trappuna" við kós móti skansanum og steðga á eina løtu á takinum. Har er "rooftop" kaféin við panorama útsýnið yvir býin og bryggjutorgið. Har ber til at fylgja við í virkseminum á torginum, fáa eitt prát við kenningar og njóta ein ís ella heitt kakao á terrassuni framman fyri "rooftop kaféini".

Á Bryggjutorginum gera tey klárt til útileik. Ein skúlaflokkur ger seg út at fara ein fiskitúr við við sluppuni og á leikhúsbruggjuni eru fleiri fólk savnaði at síggja eina dansiframførðslu. Havnabussurin er komin av vestarubryggju við ferðafólki og leggur at á leikhúsbruggjuni.





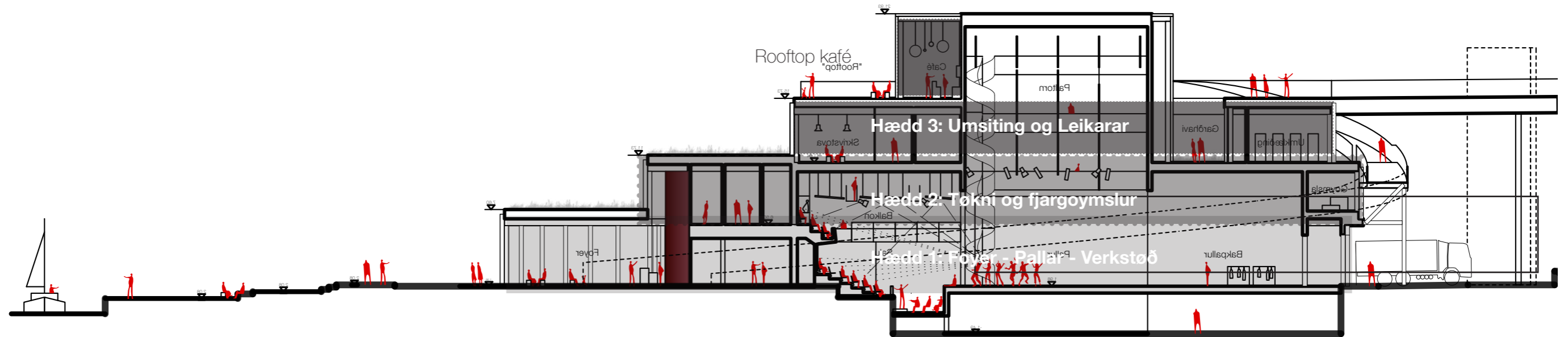

Hædd 1 - Foyer og kaffistova við útsýnið móti Tinganesi og Kongabrunni

Hædd 3 - Umsiting við útsýnið móti Áarvegnum

Hædd 4 - Roof Top kafé við útsýnið móti Tinganesi og Áarvegnum

Hædd 3 - Umsiting við útsýnið móti Áarvegnum

Hædd 1 - verkstöð við útsýnið móti handlum og matstovum (Angus)

### Hövuðsdisponering

Byggingurin er í trimum hæddum, við eini kafé á takinum. Ein glasbyggingur verður byggd runt um pallhústornið fyrri at skapa ein ljóðbuffara um tornið. Glasbyggingurin verður skipaður soleiðis at í honum verður pláss fyrri eini kafé.

### Hædd 3

Starvsfólk í umsitingini og leikarar verða lyft upp á triðju hædd, hagani tey hava gott útsýnið yvir býin og innsiglingina.

### Hædd 1

Á vegg-hæddini, hædd 1, eru funktiónir sum hava tørv á beinleiðis sambandi við tún og koyriveg. Eitt nú Foyer, pallar og verkstöð. Leikhúsgestir hava lætta atgongd til bryggju og torg frá Foyer økinum og verkstöðini hava lætta atgongd til koyrivegin í sambandi við til- og frá koyring av vørum.

### Hædd 2

ein innskotin hædd liggur ímillum hædd 1 og 3, sum eru hælir ið liggja í ein krans rundan um pallamar. Í hesum høllum eru tæknirúm sum eru knýtt at pallunum og húsinum. Her liggja eisini fjargöymslur við góðum sambandi til verkstöð umvegis vørulyft.





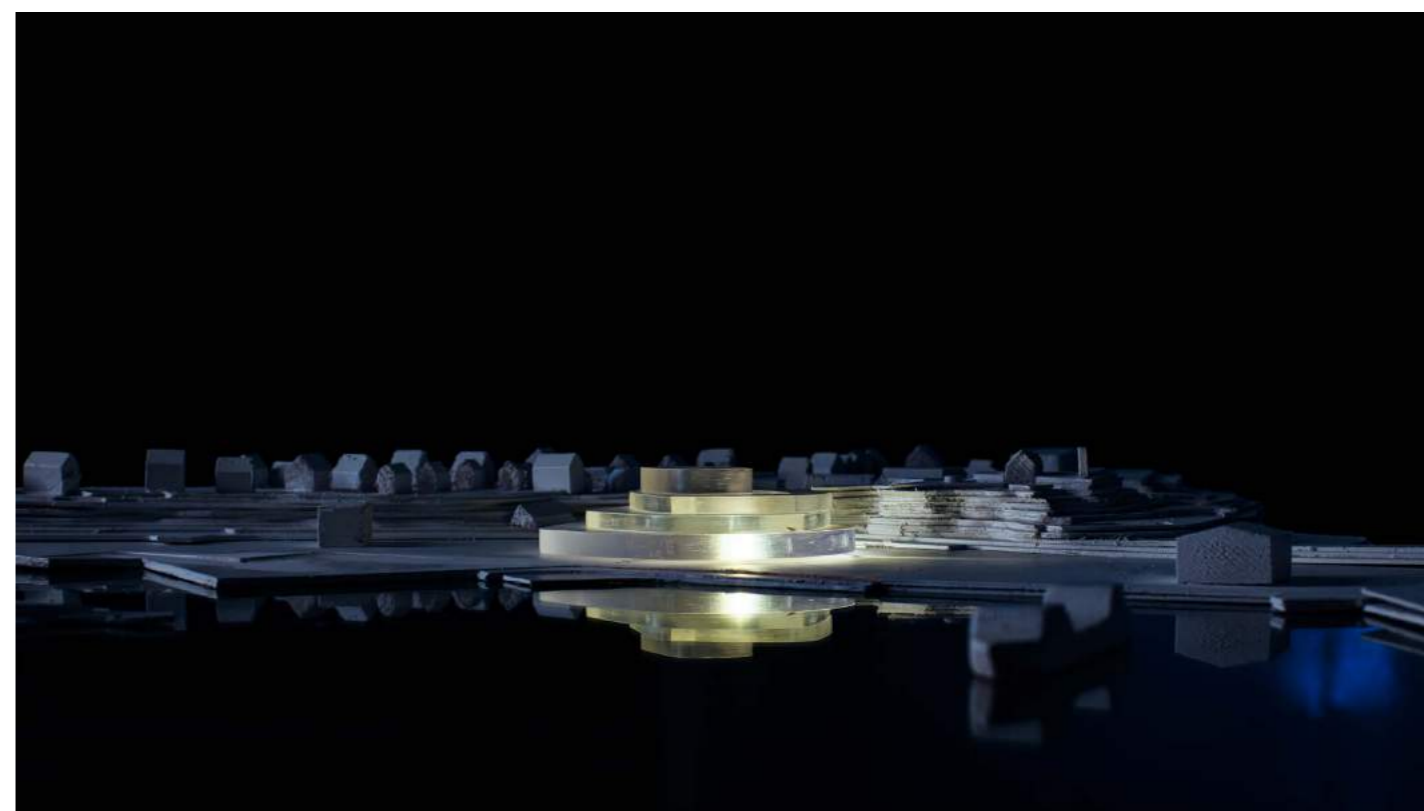
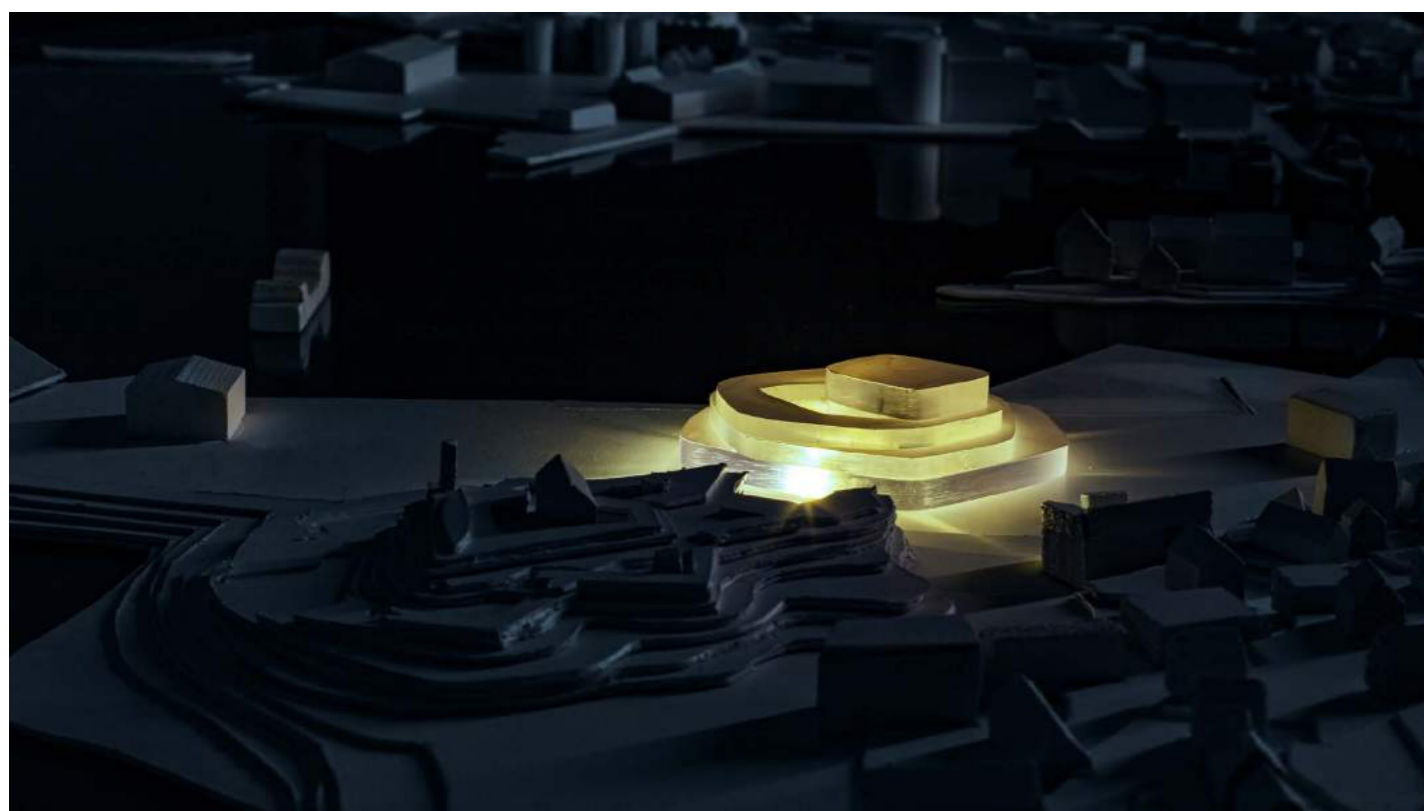



Flatmynd Hædd 0

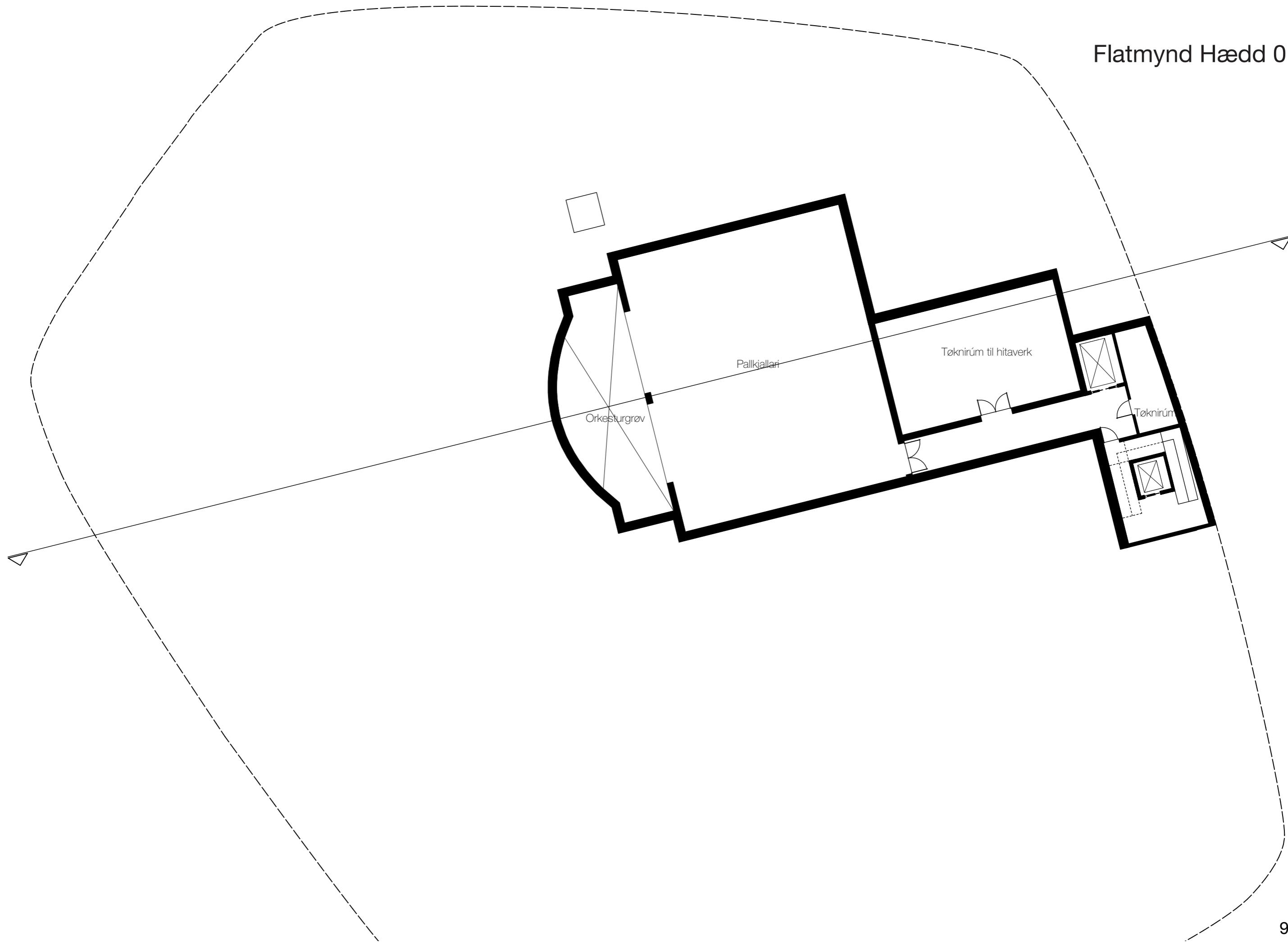



# Flatmynd Hædd 1





# Flatmynd Hædd 2

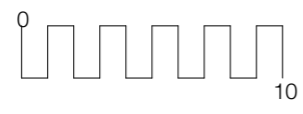
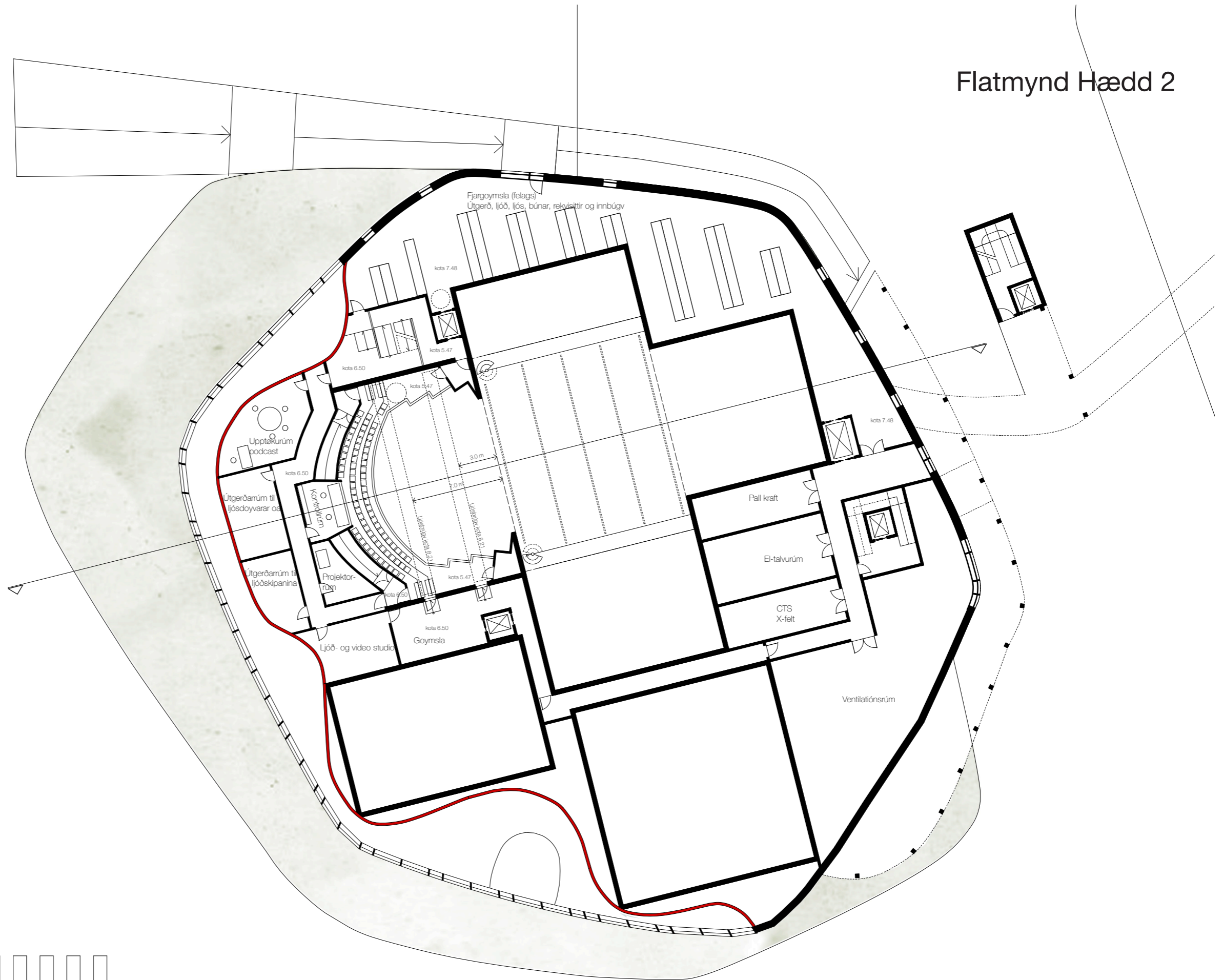



# Flatmynd Hædd 3

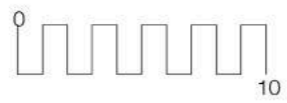
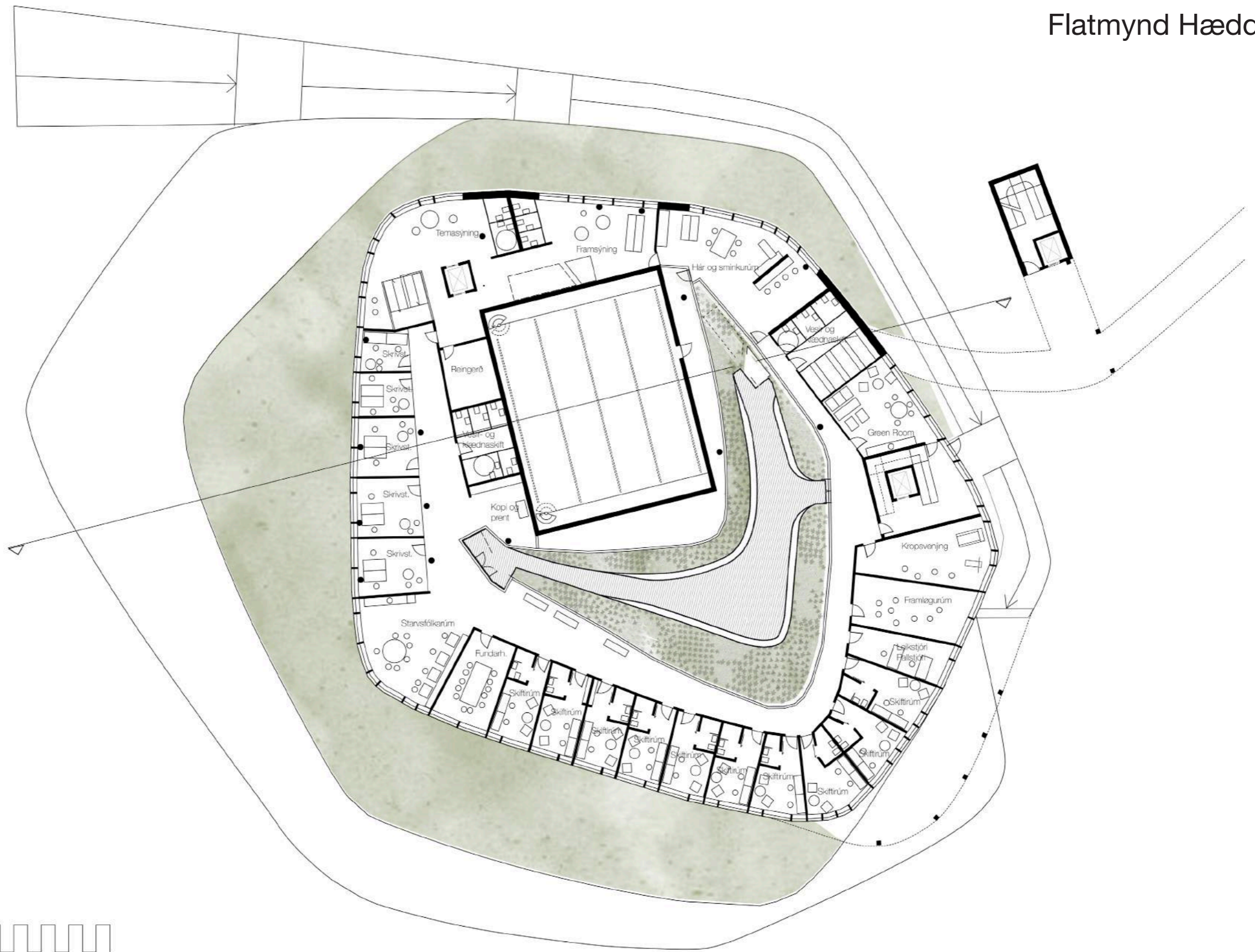



# Flatmynd Hædd 4

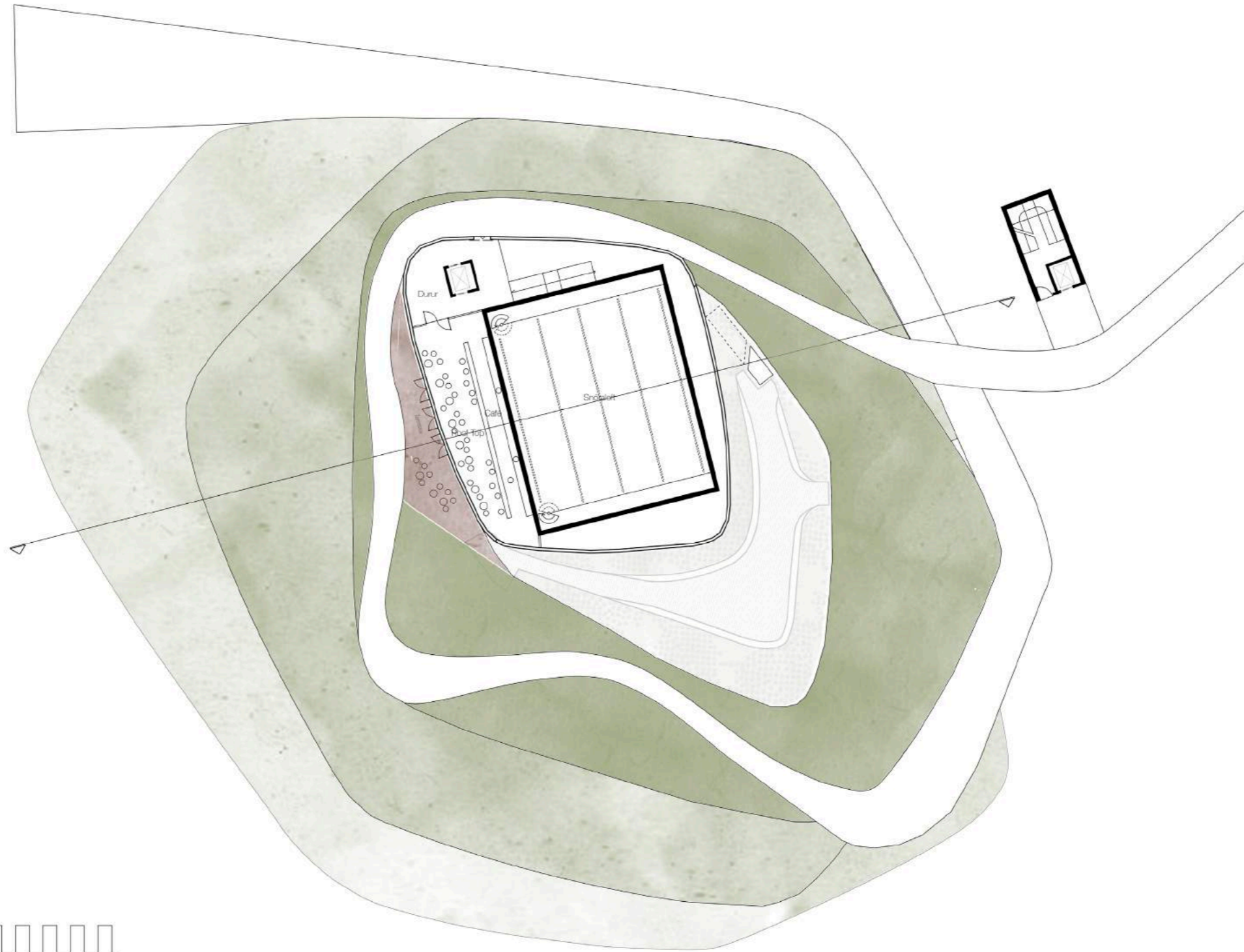



Fyri framman leiktjöldini - leikhúsgestir

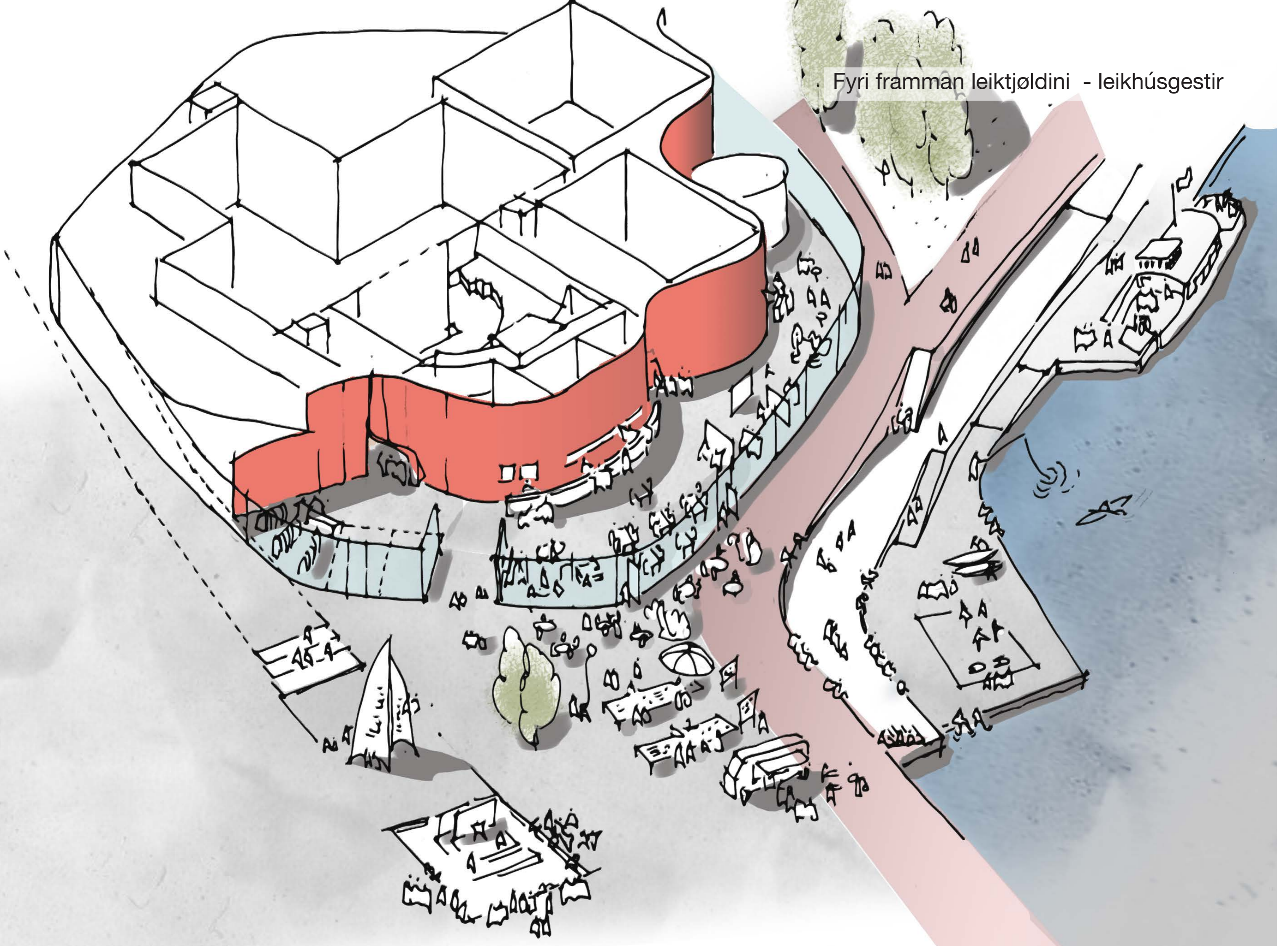



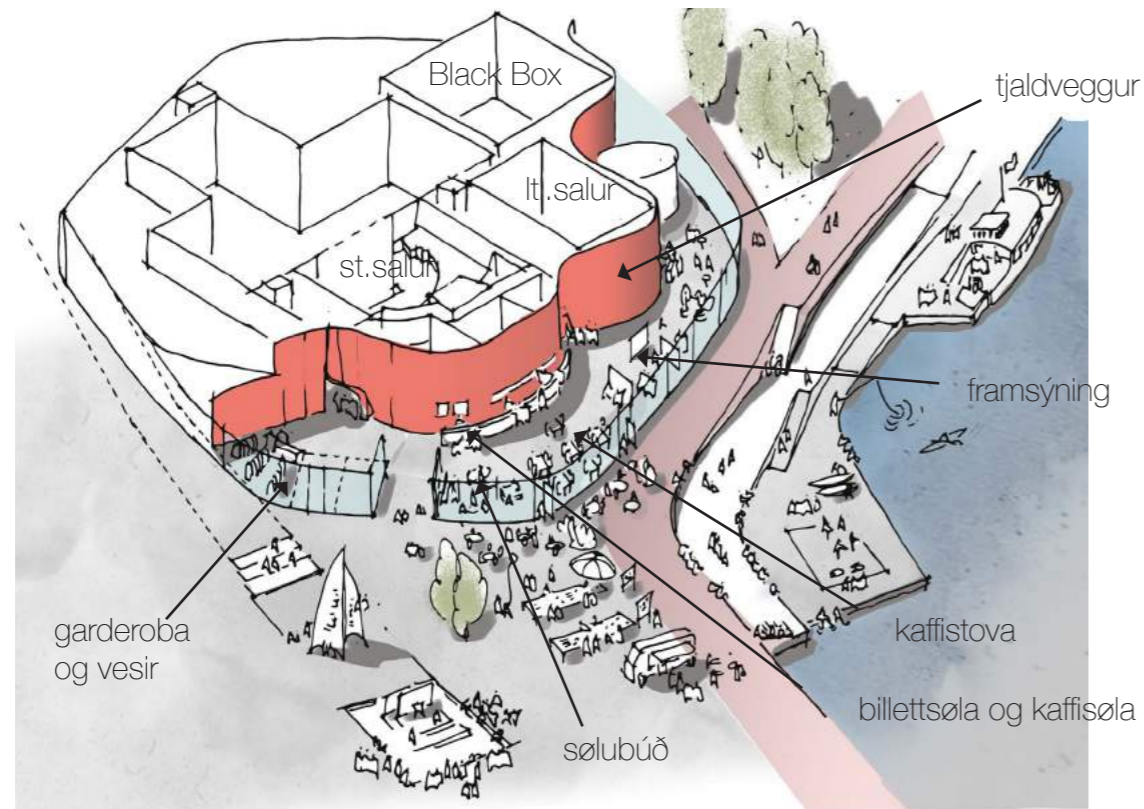

## Fyri framman leiktjöldini - leikhúsgestir

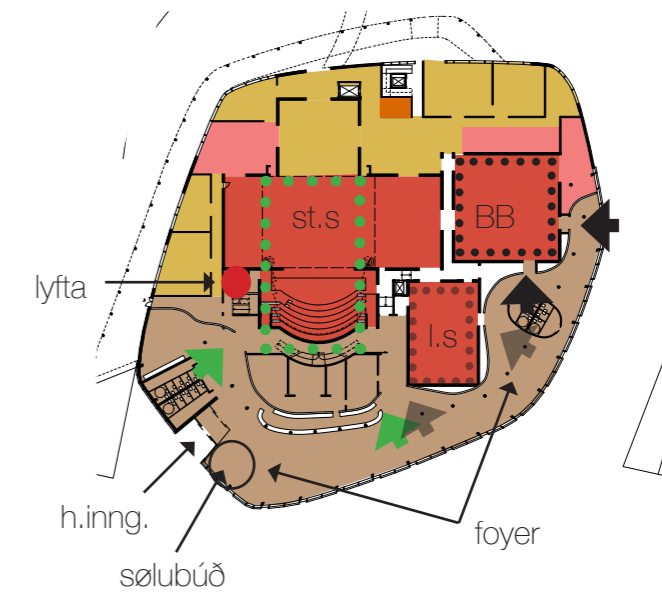

Hædd 1 - gestaekið

### Atmosfera

Ein vitjan á leikhúsinum byrjar í Foyerini. Tú skalt merkja at tú trínir inn í ein annan heim, sum lyftir teg upp úr gerandissjabbnum... og tínir sansir kveikjast. Foyerin skal megna at fáa teg sum leikhúsgest at kenna teg serstakan og pallsettan. Títt forvitni er vakt og spenningurin eftir at síggja sýningina veksur.

### Tjaldveggur

Ein bylgjuskapaður veggur, sum ímyndar eitt leiktjald, eyðmerkir ein greiðan skilna ímillum gestaeki og leikæki.

Í tí tú fer úr foyerinum og trínur inn um "leiktjaldið", broytist umhvørvið týðiliga. Handan tjaldið er alt óljóðið frá gerandisdegnum horvið og gandakenda ljóssetingin av rúminum setir teg í rætta huglagið.

### Foyer

Foyerin er rúmlig og røkkur um allar tríggjar salimar. Hagani er inngongd til stóra sal, líttla sal og Black Boxina.

Bylgjumar í tjaldvegginum geva eina ábending um hvar salirnir eru og lætt er at finna rætta salin. Foyerin er rúmlig og kann rúma ymsum innrættingum. Hon er nóg rúmlig til at allir tríggir salir, hava sýningar sama dag.

Foyerin hevur høgt til loftið móti tjaldvegginum og er lægri í upphaldsøkinum úti við fasaduna.

Høvuðsinngongdin er atkomulig fyri øll og hevur aut.skjótihurðar. Tættast við inngongdina liggja tolettir og garderoða.

### Billett- og kaffistova

Ein felags diskur til billett- og kaffisølu, stendur framman fyri tjaldvegginum og røkkur um allan stóra sal. billettsølan er tættast móti inngondini.

Kaffistovan hevur vælútgjordan køk og hevur umstøður til at bjóða eina matarskrá. Soleiðis at kaffisølan kann bjóða til Bruntsj, miðmála og døgurða og vera virkin allar dagar, eisini í tíðarsekiðinum ímillum sýningamar.

### Sölubúð

Ein innrætting til sølu av skreytlutum, listabókum, plakatum o.øðrum viðkomandi lutum, er næst høvuðsinngongdini og kann røkkast hjá starvsfólkum í billettsøluni. Sölubúðin er innrættað sum eitt opið framsýningarækið, við innrættingum sum eru innbjóðandi, eisini hjá børnum. Eitt nú kunnu verða innrættingar við dukkuteatrum sum børnini kunnu røra við og evt. roynd seg í kynstrinum at halda snóraduksum.

### Framsýningar

Til serlig høvir, temadagar, sersýningar og annað ber til at seta upp framsýningar. Foyerin er skipað soleiðis, at pláss er fyri at hava framsýningar standandi í eina tíð. Framsýning kann vitjast av ymsum áhugabólkum, skúlaflokkum, gestum sum vitja í kaffistovuni umframt leikhúsgestum til sýningar. Framsýningin er tå við til bæði at skapa meira virkseimi í húsinum og til at røkka út til fleiri fólk.

### "Roof Top"

Ein kafé við útsýni yvir býin er staðsett á takinum, framman fyri pallhústornið. Atgongd er til kaféina frá Foyer og frá trappuni. Kaféin kann verða eitt útferðarmál hjá fólkum sum heild, men kann eisini verða ein partur av leikhúsvitjanina. Tað kann til dømis verða har gestirnir mótast aftan á sýningina og skifta orð um tað tey hava sæð, ímeðan tey njóta býarljósini og stórbýardámin.







Handan leiktjaldið

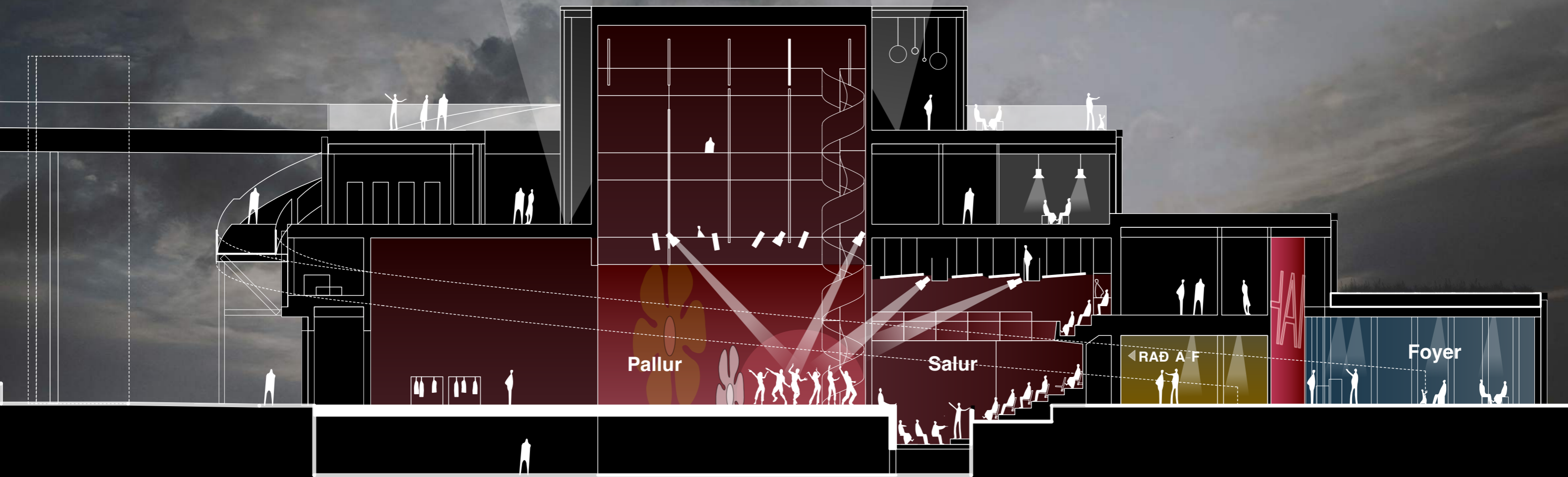



## Handan leiktjaldið - umsiting

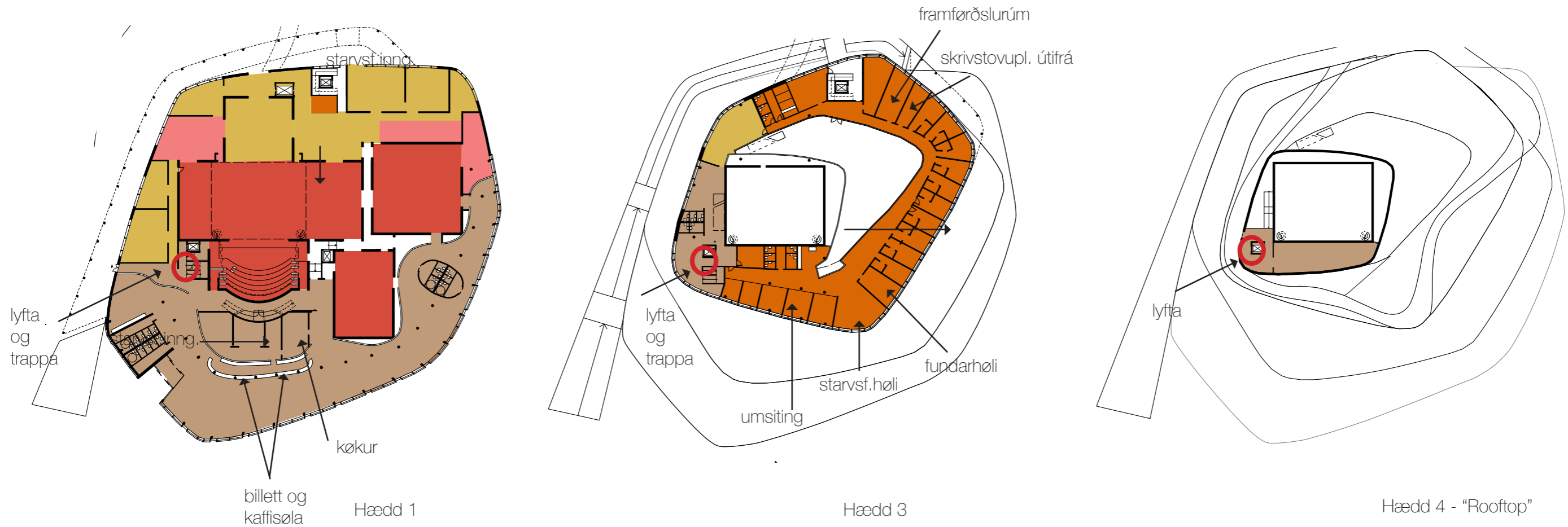

### Uttanhýsis starvsfólk

Starvsfólk sum ikki hava fast arbeiðsstað á tjóðpallinum, men sum eru knýtt at virkseminum í eitt tíðarskeið, eitt nú leikstjóri, pallstjóri, dramaturgur v.fl. skulu hava eitt skrivstovupláss og atgongd til fundarhøli, kopirúm osfr.

Eitt framløgurúm nærhendis trapputominum móti eystri, kann m.a. brúkast til listarliga leiðslutoymi, har modell av scenografiini, búatekningar, tekstuppskot, búnaprøvar o.a. kunnu liggja.

### Eitt virkið leikhús

Tjóðleikhúsið er virkið alt árið. Ímeðan ein leikur verður sýndur verður næsti leikur framleiddur, alt ímeðan triðji leikurin verður fyrireikaður osfr. Henda áhaldandi tilgongdin krevur at tjóðleikhúsið rúmar tí krevst, til uppsetan av einum leiki. Alt frá fyrireiking av einum nýggjum leikum, til venjing av framførðslum, framleiðslu av pallist og sýning av leikum.

ein leikur er ein framleiðsla sum krevur at fólk innan fleiri fak- og listagreinir samstarva. Í innrættingini av tjóðpallinum er dentur lagdur á at arbeiðsumstøðurnar skulu bæði verða praktiskar og kveikjandi. Tað skal verða sjónligt samband millum fakini og lætt at samskifta og samstarva. Við betri innlitið í virkseminum hjá starvsfeløgnum, verður betri forståls og lættari at skapa kensluna av at rækka felags málum.

### Umsiting

Umsitingin, tann dagliga leiðslan, situr á triðju hædd við góðum útsýnið yvir býin.

billet- og kaffisøla

Lyft og trappa hava beinleiðis samband við tvær starvsfólkainngongdir ávikavist móti norði og móti eystri á veggshæddini. Lyft og trappa móti norði hevur beinleiðis samband við foyerin.

Starvsfólk sum arbeiða í billettsøluni og kaffistovuni, hava samband við starvsfólkahølini á triðju hædd umvegis lyftu og trappu. Billettsølan og kaffisølan eru innrættaði við sama disk, sum ger tað møgult hjá einum starvsfólki at rækja báðar funktiónimar. Sølubúðin er opin framsýning sum liggur við sjónligum sambandi til billettsøluna.



## Handan leiktjaldið - leikarar

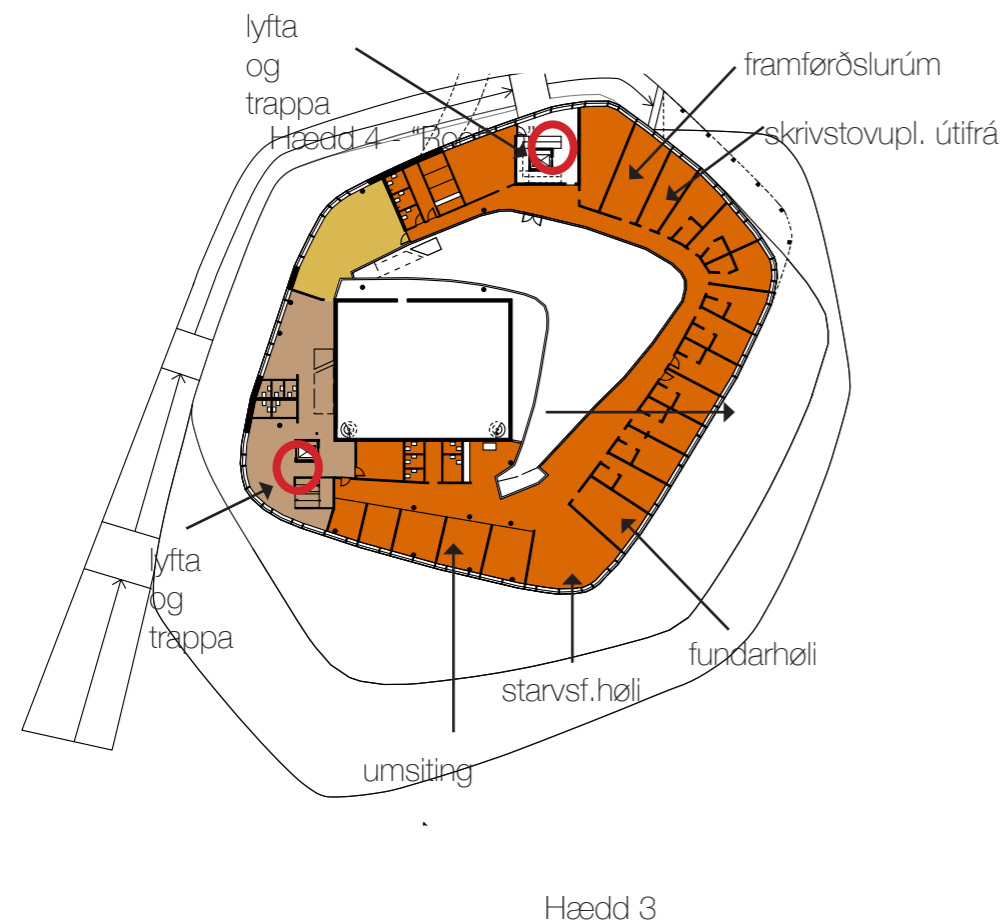
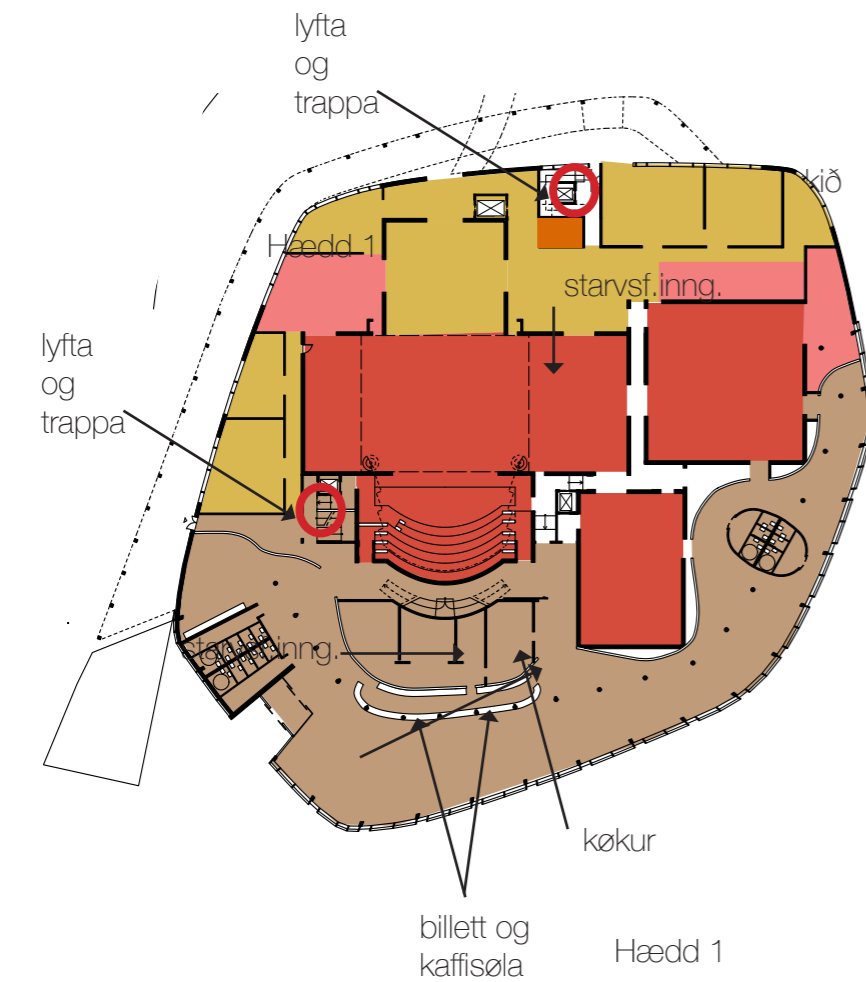

### Leikarar

Arbeiðið sum úttinnandi listafólk á einum leikpalli, inniber m.a. at miðla kenslur umvegis leik, dans og sang. Henda eksponering og kenslan av húðleysheit setur høg krøv til teirra umhvørvið. Skiftirúmið, garderoban, er teirra frírúm, har tey løða upp orku, repetera tekst, hugsavna seg ella taka bráddin av nervunum. Garderoban hjá leikarunum, er rúmlig. Tveir leikarar eru um hvørja garderobu. Hár- og sminkurúmið liggur á triðju hædd, nær við garderoburnar hjá leikarunum. Felagstilhaldsrúmið eisini rópt "greenroom" liggur nærhendis eystara trapputum, sum hevur beinleiðis samband við pallamar á hædd 1.

Greenroom er savningarstaður hjá leikarum og teknikkarum ímillum venjingar og ímeðan sýningin er. Eitt eykað greenroom liggur á hædd 1, við umstøðum til búnaskift og at pifta sminkuna upp.

Ein typiskur arbeiðsdagur til sýning, hjá einum sjónleikara í Det kgl. Teater:

### Parkera súkklu ella bil

*tjekka inn*

*Inn í garderobuna at hanga jakka, seta tasku og skifta í venjingarklæði*

*í kantinuna at taka okkurt at drekka*

*í ítróttarrúm at hita kropp upp*

*Í repetitiónsrúm at hita rødd upp við klaveri*

*mgl.eftir nývaskaðum búna*

*Í garderobuna at skifta til búna, leggja masku, hugsavna seg og mgl. taka ígjøgnum tekstin.*

*Í "skuespilfoyeren" at biða til man skal á pallin. Her biðar man móguliga eisini tá ið tað er sýning og man ikki er við í teimum scenunum, sum verða spældar. Her er man klárur at fara á pallin uppá stikorð.*

### Aftaná sýning:

*Í garderobuna*

*Sminka av*

*Í bað*

*Hita rødd og kropp niður*

*Lata seg í egin klæðir.*

*Møguliga leggja skitin búnaklæðir til vask.*

*Tjekka út við lykli*

*Til hús.*

### Til venjing

*Parkera súkklu ella bil*

*Inn á garderobuna at heingja jakka, seta tasku og móguliga skifta til venjingarklæðir.*

*Í kantinuna, ella aðrastaðni, at taka okkurt at drekka.*

*Í ítróttarrúm at hita kropp upp.*

*Í repetitiónsrúm at hita rødd upp við klaveri.*

*Í garderobuna at arbeiða við teksti og leikluti. Møguliga venja saman við øðrum leikara/leikarum.*

*Møguliga arbeiða við uppskotum til masku.*

*Um venjingin er við búna og makeup- Skifta og leggja masku.*

*Aftaná venjing.*

*Í garderobuna at skifta og sminka av um venjingin er við búna og masku.*

*Í bað um arbeiði hevur gjørt teg skitnan.*

*Til hús.*



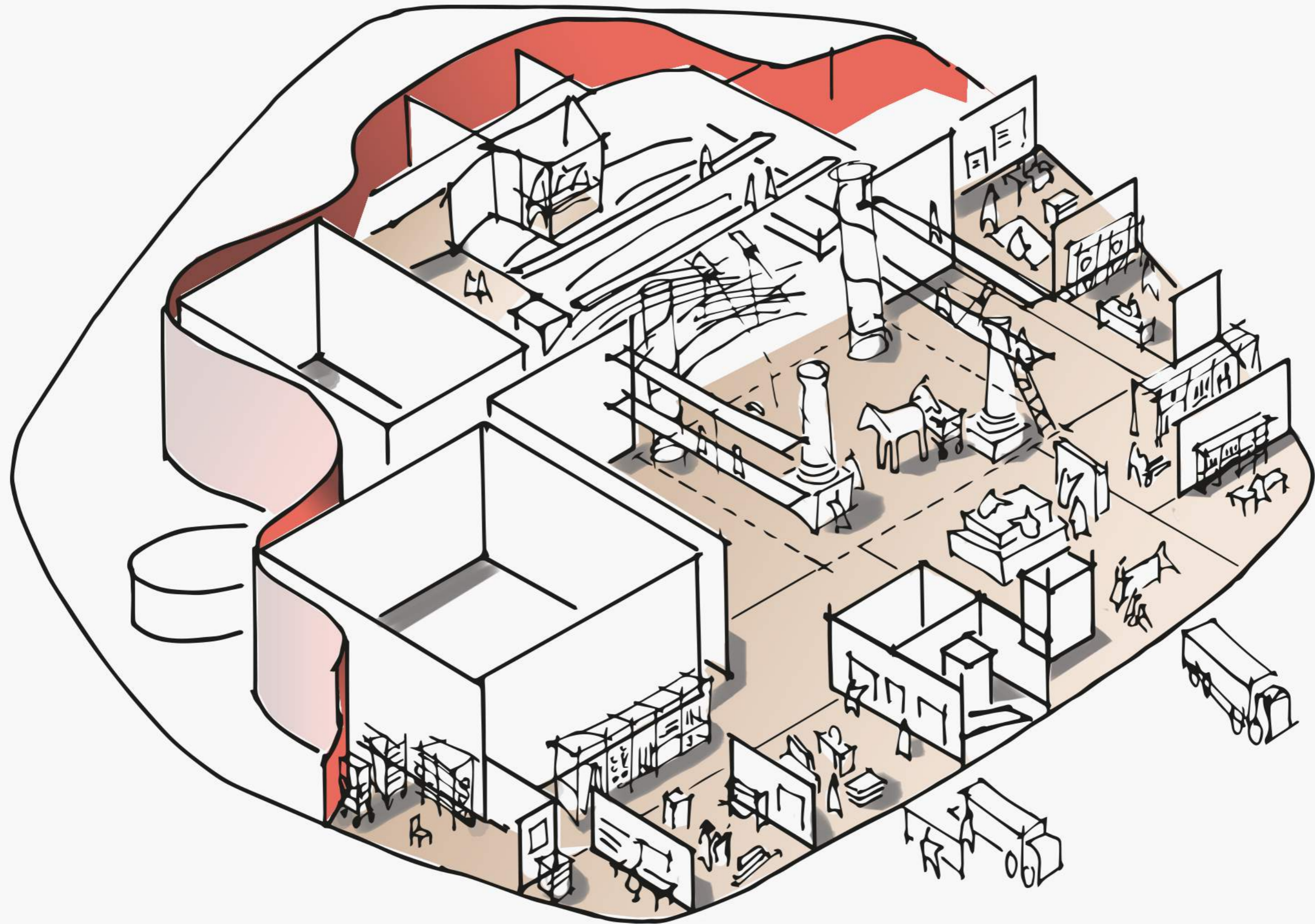



## Handan leiktjöldini - framleiðsla

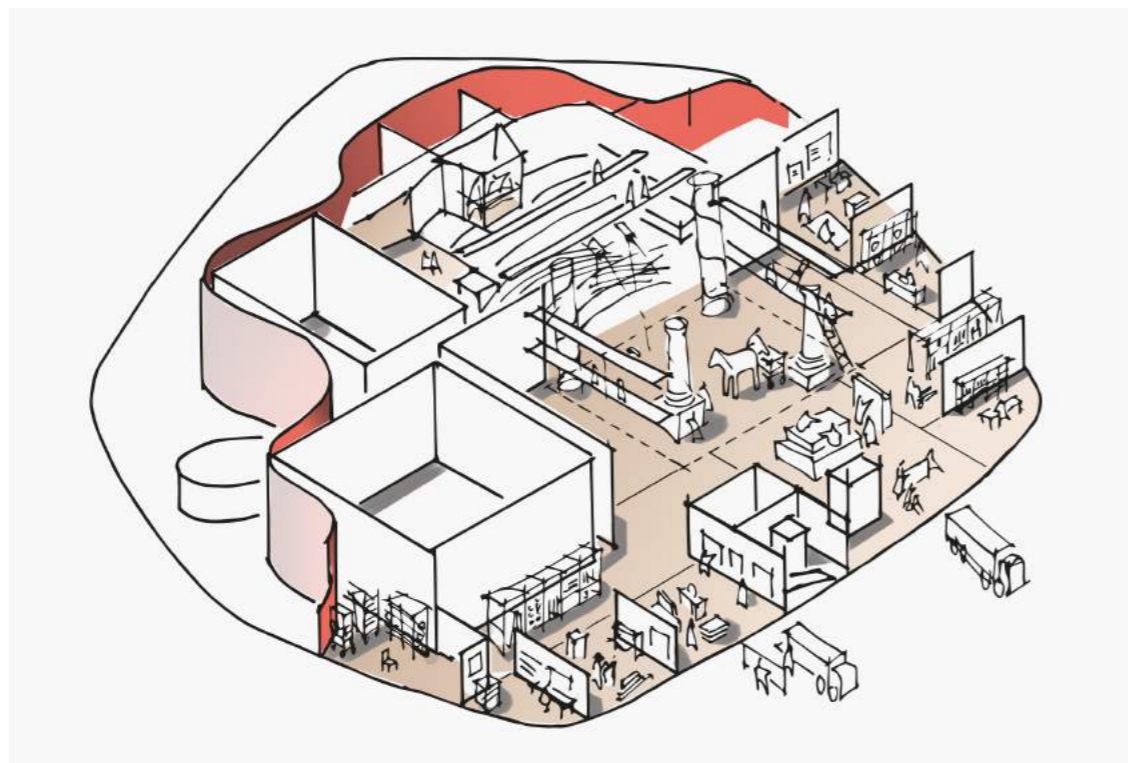
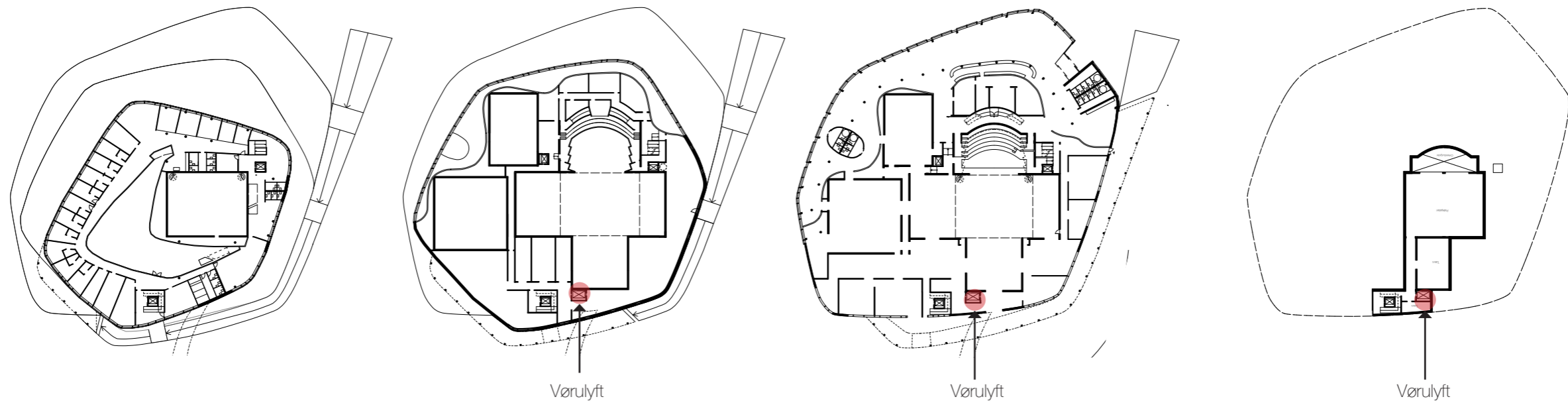

### Framleiðsla

Verkstöðini liggja øll í eini røð runt um pallarnar. Tey liggja út móti vindeygafasaduni við góðum dagsljósi. Samstundis verður virksemi sjónligt hjá fólki sum ganga framvið bygninginum. Verkstöðini skapa lív og gerða umhvøvið meiri áhugavert at ferðast í. Verkstöð sum støva og larma so sum Snikkaraverkstaðið, smiðjan og sveisi verkstaðið liggja aðrumegin monteringspallin og hini verkstöðini sum helst ikki skulu darvast av savispønum og dusti, liggja hinumegin pallverkstaðið. Nærgoymslurnar eru somuleiðis býttar í tvey, ein rein nærgoymsla til Ljóð- og ljósverkstaðið, seymistovuna og rekvisitt verkstaðin. Meðan Snikkaraverkstaðið, smiðjan og sveisi verkstaðið hava egnu nærgoymslu tætt við. Tvey portur eru til vøruinnskoyring. Eitt portur beinleiðis inn í snikkaraverkstaðið og eitt inn í monteringspallin. Ein vørulyft er næst við monteringspallin, hon røkkur upp á 2.hædd til fjargoymsluna og til pallkjallaran. Starvsfólk á verkstaðnum brúka starvsfólkahøli og umklæðingarrúm á triðju hædd. Goymsla av stólum, teppum og leyspallagoymslu liggur í beinleiðis sambandi við Black Box.



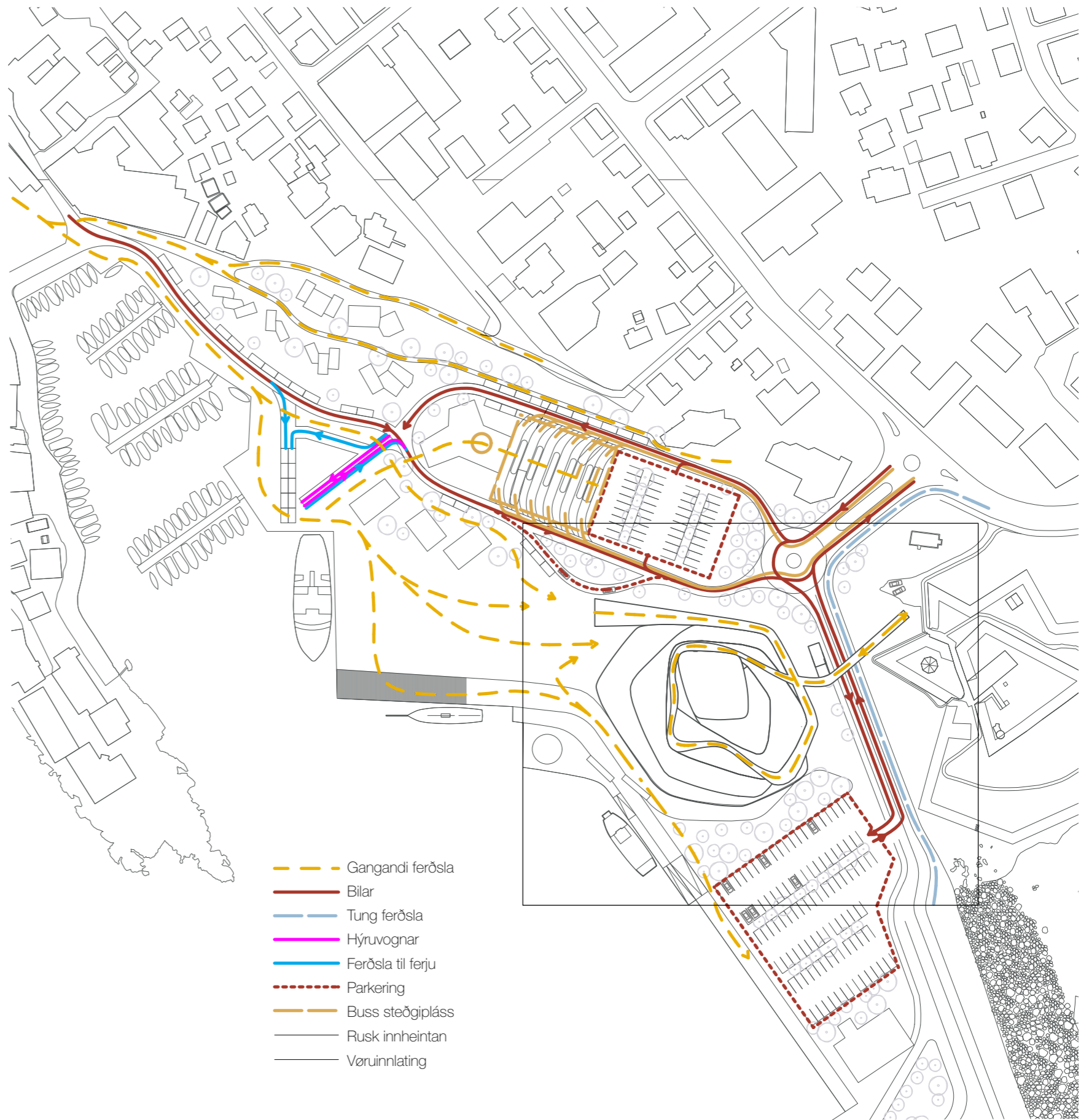
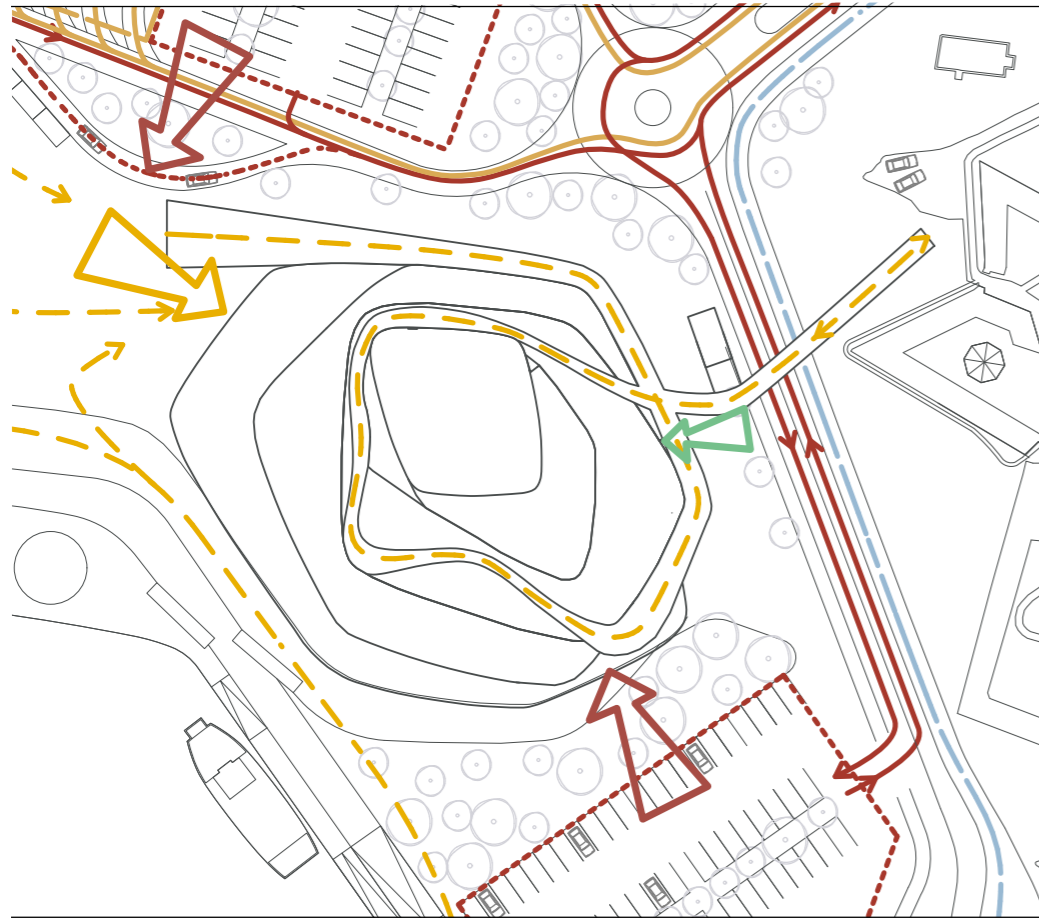

- - - Gangandi ferðsla
- Bílar
- Tung ferðsla
- Hýruvagnar
- Ferðsla til ferju
- - - Parkering
- Buss steðgipláss
- Rusk innheintan
- Vörðinnlating



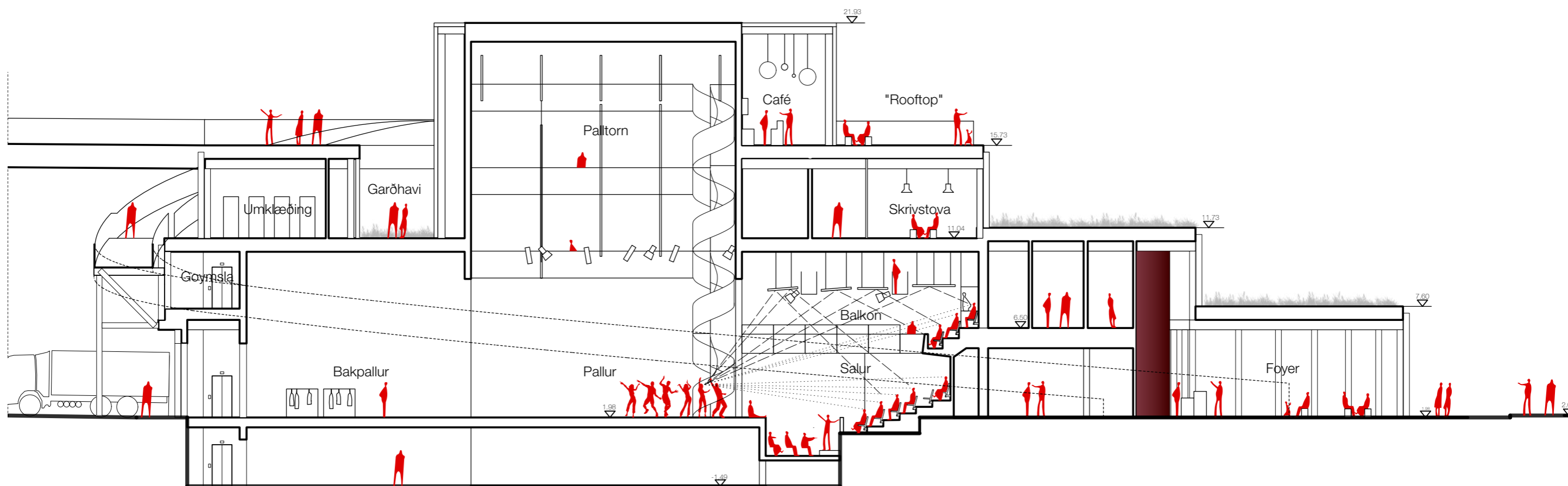



## Ljóðviðurskipti

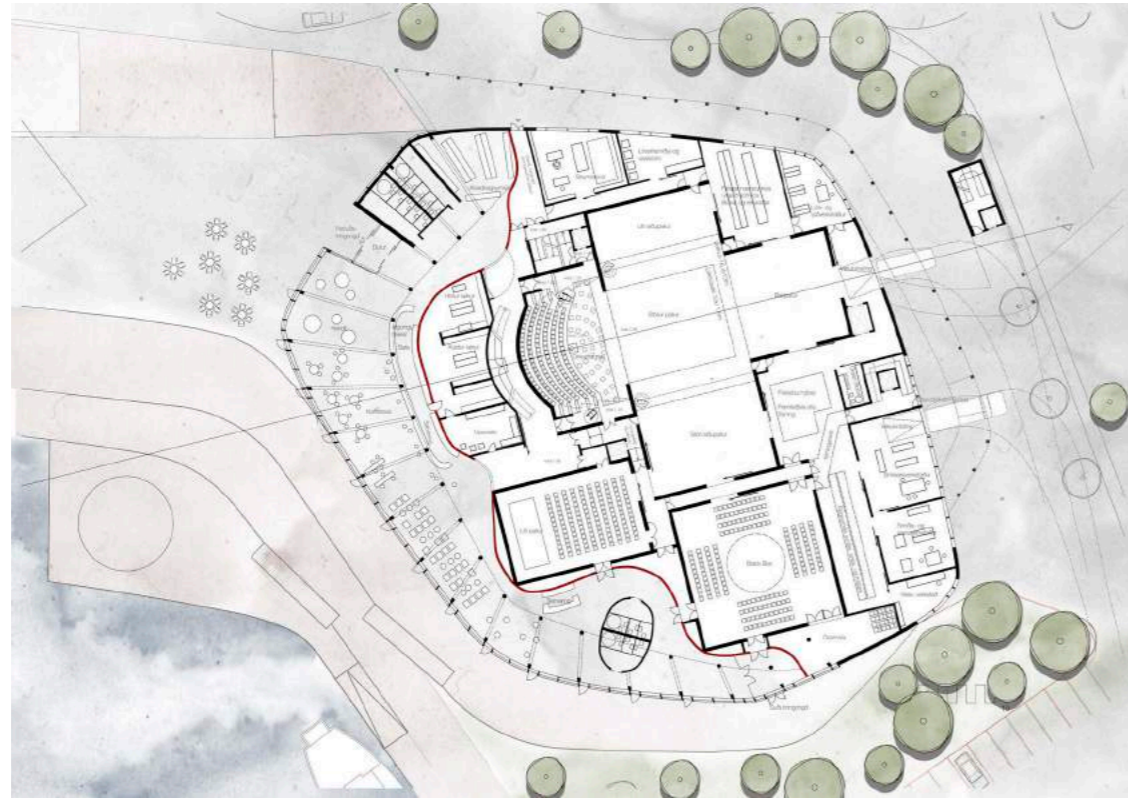

Ein neyv planlegging av ljóðviðurskiptunum í bygninginum er ein fortreyt í tráanini eftir, at tað nýggja Tjóðleikhúsið skal virka sum eitt livandi, fjøltáttað og virkið leikhús, har eisini akustikkurin undirbyggir sýningar og tað virksemi sum húsið verður kamur um.

Húsið verður skipa soleiðis, at salimir sínámillum vera akustiskt sundurskiltir, bæði konstruktivt og hvat viðvíkir rúmdisponering. Á hendan hátt verður gjørligt at tryggja eina ljóðisolatión millum salimar, so teir kunnu nýtast samstundis óheftir av hvør ørðum. Eisini verða inngongdirnar hjá áskoðarum til salimar útgjærdar við ljóðslúsum, so virksemi í foyer við café og ørðum ikki órógvast sýningar og venjingar.

Fyri at tryggja, at áskoðarin upplivir mest møgulega nærveru og intimitet í stóra salinum, verður salurin innrættaður við skráandi sirkulformaðum áskoðaratribunum í seks røðum umframt balkong við trimum røðum. Salurin verður stuttur og breiður, so avstandurin til pallin hjá áskoðaranum verður so lítil sum gjørligt. Hetta – umframt at loftið verður innrættað við niðrhongdum ljóðreflekterandi panelum hefur við sær, at viðurskiptini hjá leikarum at tosa salin upp uttan mikrofon og hátalarar vera optimal.

Eftirklangstíðin í Stóra Salinum verður umleið 0,8 sek., og miða verður eftir, at hendan eftirklangstíðin verður óheft av áskoðaratalinum. Harumframt verður tilfarð og yvirflatur í salinum valt og viðgjørt soleiðis, at eftirklangstíðin verður so frekvensóheft sum gjørligt.

Ljóðregulering verður neyvt integrerað í veggir og loft, so ljóð av pallinum á bestan hátt verður leitt út yvir áskoðaraplássini umframt at ekko og flutterekko ikki koma fyri við áskoðarapláss og á pallinum.

Palltorn og síðupallar verður viðgjørdir við ljóðabsorberandi tilfarði, so klangurin frá tí stóra palløkinum ikki ávirkar klangin úti í salinum.

Tá húsið verður opið fyri almenninum í gerandisdegnum er umráðandi, at foyerin við m.ø. café og handli verður viðgjørð við ljóðregulerandi yvirflatum, so akustikkurin her upplivast sum fjálgur og innbjóðandi.

Útveggir skulu dimensionerast soleiðis, at larmur frá skipum ikki órógvast virksemið inni. Húsið verður sum heild tryggjað við ljóðisolandi glasuppbyggingi. Foyer og rúm við útveggir virka sum ljóðisolandi bufferøki ímóti salinum. Veggir rundanum salirnar/pallinar og palltornið verða úr tungum konstruktiónum (betong), so lágfrekventur larmur í salinum verður skerdur so nógv sum gjørligt.



## Alment

Bygningurinn er hugsaður at verða byggdur eftir kendum prinsippum og við tilfari, sum er lætt at fáa hendur á.

## Konstruktiónir

### Kjallari

Ein av stóru avbjóðingunum er at byggja kjallaran. Hann kemur at liggja undir vatnspeglinum, ikki tí at tað er nakar trupuleiki at gera hann tættan, men meira at útfæra arbeiðið. Arbeiðið verður lagt soleiðis til rættis at tað verður grivið út fyri fyri kjallarnum. Vit rokna við at koma niður á hellu, ikki alt ov langt niðri. Spurningurinn er bert um tað verður neyðugt at spreingja. Vit rokna eisini við at verandi kaj er so mikið tøtt, at vit kunnu halda holið rímuliga turt, at tað ber til at stoypa eitt undirlag fyri útveggjum, bjálving og gólvi. Innan farið verður í gongd ber til við boriprøvum, at staðfesta hvar hellan er.

### Útveggir

Útveggir eru úr timbri. Har tað ikki eru timburveggir, eru tað glasframsíður við timburkarmum og rammum.

### Berandi og stabiliserandi veggir

Ynskið er at bygningurinn er úr timbri, so nógv sum tað kann lata seg gera. Hetta er tí, at træ, sum flest kunnugt, er eitt tað mest burðardyggja tilfari. Allir atskiljandi veggir verða gjørdir við timburkonstruktión. Har tað eru brunakrøv, sum kunnu verða torfør at røkka við timburveggjum verða hesir antin úr betong ella við stálkonstruktión.

Tað er ein sannroynd, at bygningurinn liggur tætt við havnalagið, har óljóð frá skipum kann órógva virksemið í leikhúsinum, um ikki rætt verður atborið. Sambært akustikarnum, er neyðugt at byggja veggir rundanum salmar úr betong. Hetta er fyri at taka lágfrekvent óljóð, sum eitt nú kemur frá Smyrli.

Betongveggirnir og palltornið virka eisini stabiliserandi veggir fyri vatnrættar lastir.

Í tí lægsta partinum av bygninginum, sum er foyer, er bygningurinn fyri tað mesta træ. Sútur, bjálkar eru gjørðar úr límtræi. Takið er gjørt úr CLT (krosslaminerað timbur) dimensionerað til flagtak. Takið verður borið av límtræs bjálkum og súlum. Framsíðan er eisini úr timbri við timburvindeygum við skrástívarum at stabilisera framsíðuna.

Etasjudekkini í tí hægra partinum verða hinvegin gjørd úr betong. Betongdekkið verður dimensionerað at bera framsíðurnar longri uppi. Tá bygningurinn er so organiskur, sum hann er, eru “filigrandekk” vælegnað at brúka sum insitustoypt dekk við stórum spennu. Hugsað er enn tá um at gera dekkini, sum “bobludekk” fyri at spara betong. Hetta er kend loysn, eisini í Føroyum.

## Brunaviðurskiftir

Bygningurinn verður flokkaður sum nýtsluflokkur 3.

Bygningurinn hevur náttúrliga brunadeildarveggir við øllum betongveggjunum rundan um salmar. Tá størsta brunadeildin, sum er foyer er góðar 1.000 fermetrar er ikki neyðugt at sprinkla bygningin sambært “Eksempelsamlingen”. Krav er hinvegin um “varslingsanlegg”. Tá tað er lítil og eingin munur at einum varslingsanleggi og ABA er nærliggjandi at bygningurinn hevur ABA.

Uppskotið tekur hædd fyri, at rýming og rýmingarleiðir er skipað eftir ásetingunum í “Eksempelsamlingini”

## Upphiting og ventilatióin

Bygningurinn hevur eina teknikkhædd millum vegghædd og 3. Hædd. Á hendan hátt er lætt fyri innleggingarnar at koma runt í húsinum

Bygningurinn er bjálvaður smb ásetingunum í BK17.

Bygningurinn er upphitaður við sjóorku. Orkurúm er staðsett í kjallarnum til neyðugu innleggingarnar til sjóhitan. Hóskandi stað verður funnið til at seta vekslaran til skipanina. Nærliggjandi er at staðseta hann undir nýggja kajanleggjunum.

Sjóorka er ein lághitaskipan, sum eignar seg best til gólvhita. Tá flestu gólvini eru stoypt, er hetta besta loysnin.

Bygningurinn er fult ventileraður. Ventilatióin endurnýtur størsta partin av hitanum í luftini og er eisini frægasta loysnin tá hugsað verður um burðardygd.

Spurningurinn er um hvat vit gera við tað lágu sólina og nógva glasið sum framleiðir nógvan hita og kann skapa avbjóðingar fyri vitjandi og starvsfólk. Skotið verður upp at foyerurinn verður útluftaður við gjøgnum vindeyguni. Skotið verður eisini upp, at seta kølipanelir uppi undir loftinum í skrivstovunum, sum kølir skrivstovuna tá heitast er. Kølipanelini verða køld við sjógvi



# Framsíðuskurður



## Takgarðurin

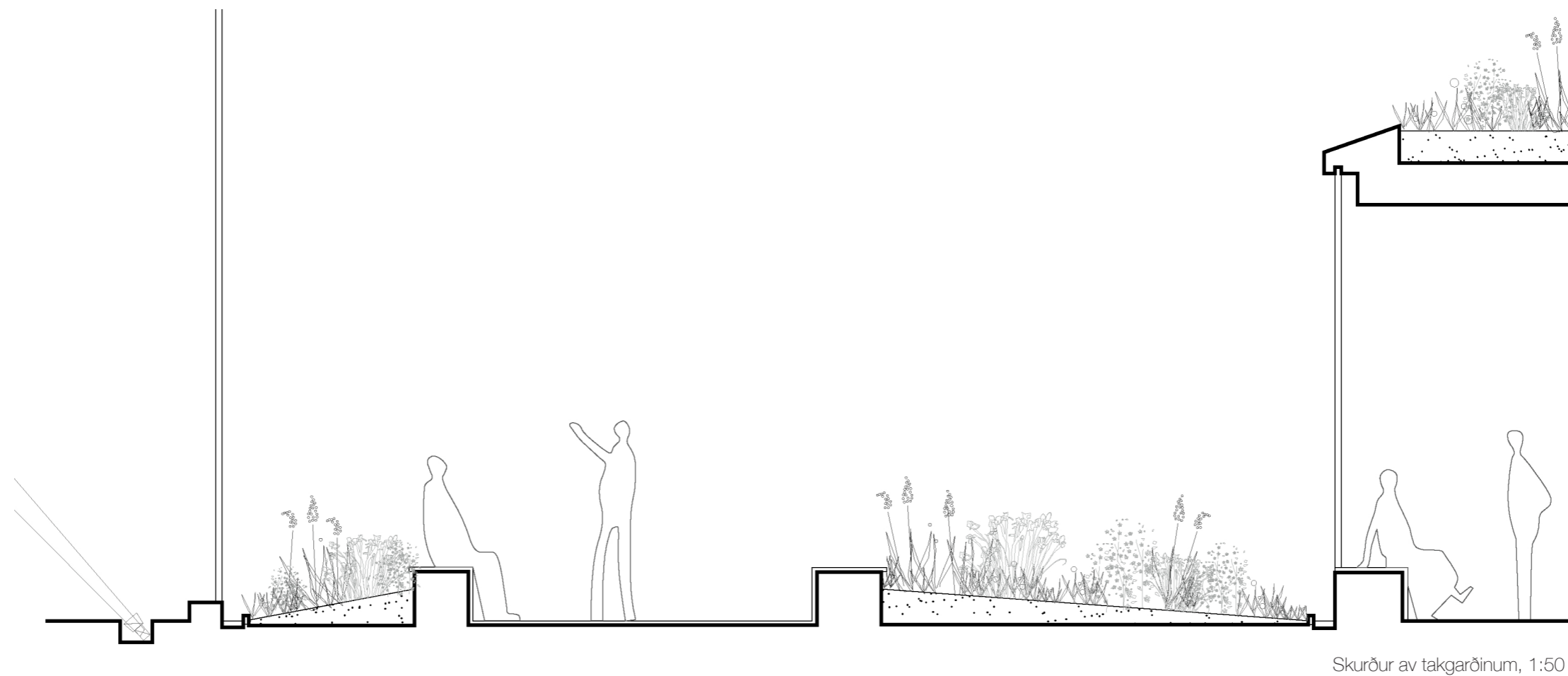

Skurður av takgarðinum, 1:50

Á 3. hædd er gjørdur ein takgarður til starvsfólkini. Garðurin er umringaður av eini glas framsíðu, soleiðis at tá man er staddur á gongini uttanfyri ymisku skrivstovu hølini, so kemur er sera gott dagsljós inn á gongina og samstundis er takgarðurin eisini sera sjónligur eftir gongini. Glas framsíðan leggur upp til at man fær sær ein lítlan arbeiðs-  
steðg og fer inn í takgarðin at njóta staudu urtagarðin. Inni í garðinum er gjørt eitt umráð við timbur álegging, sum ger at man kann ferðast frítt til gongu og við koyristóli. Uppat timbur áleggingini eru staðbygdir benkur, sum gera tað møgulegt at njóta lötuna í garðinum uttan í mun til hvar sólin er á degnum. Tað eru tvær inngongdir til garðin og tær eru bundnar saman við timburáleggini. Eisini er ein neyðtrappa í garðinum upp til tak trappuna. Planturnar eru ymiskar í stødd, breidd, hædd og í uppliving. Tað skal kennast lætt og hugfarsligt at koma inn í takgarðin, og tað er sera umráðandi at allar staudurnar ikki blómsta somu tíð á árinum, soleiðis at man fær eitt livandi lit samanspæl alt árið runt. Hetta ger at upplivingin í garðinum og eftir gongini er skiftandi.



# Takgarðurin





## Plantulisti til tekjuna og takgarðin

Deschampsia	cespitosa
Caltha	palustris
Rodgersia	pinnata
Darmera	peltata
Gunnera	magellanica
ajuga	reptans
Ameria	maritima
Sedum	herbstfreude
Rhodiola	rosea
Aconitum	napellus
Geranium	maculatum
Polygonum	vulgare
Hosta	rex
Crocsmia	lucifer
Ligularia	othello
Telekia	speciosa
Lysimachia	punctata
Rodgersia	podophylla
Osmunda	regalis
Ranunculus	ficaria
Papaver	dubium
Trollius	europaeus
Doronicum	caucasicum
Saxifraga	rivularis
Fargaria	meta
Heuchera	prince
Thymus	citrondourus
Astilbe	montgomery
Geum	rivale
Geranium	ingwersen
Luzula	sylvatica
Rubus	tricolor
Bergenia	cordifolia
Trollius	chinesis
Chrysanthemun	daisy
Geranium	phaeum
Allium	schoenoprasum



Tekjan omaná bygninginum er øll plantað við fleiriára staudum, sum eru ymiskar í stødd, litum og formi - eins og takgarðurin. Endamálið við at plantað staudur og ikki gras, sum man vanliga hevur sæð í Føroyum, er at man í hesum førinum ynskir eina meira fjølbroytta tekju til fólkinum, sum eru til gongu og upphalda sær á tekjuni. Planturnar, sum verða brúktar eru ymisk græs, fleiriára urtir við upprentum vakstrarlagi og krúpandi runnar, sí hjálagda plantulistan.

Hesin máttin at seta saman plantur uppá kann upplivast sum ein tilvísing til senuna, sum skiftir skap, lit og dýpd, alt eftir hvussu umstøðurnar eru gjørdar og settar saman. Íblásturin til plantusamansetingina kemur frá einum kunningum urtagarðsmanni, sum eitur Piet Oudolf. Hann er kendur fyri sínar villu plantusamansetingar, sum skifta við árstíðini og fyllir ein við ymiskum upplivingum. Sí myndinar.



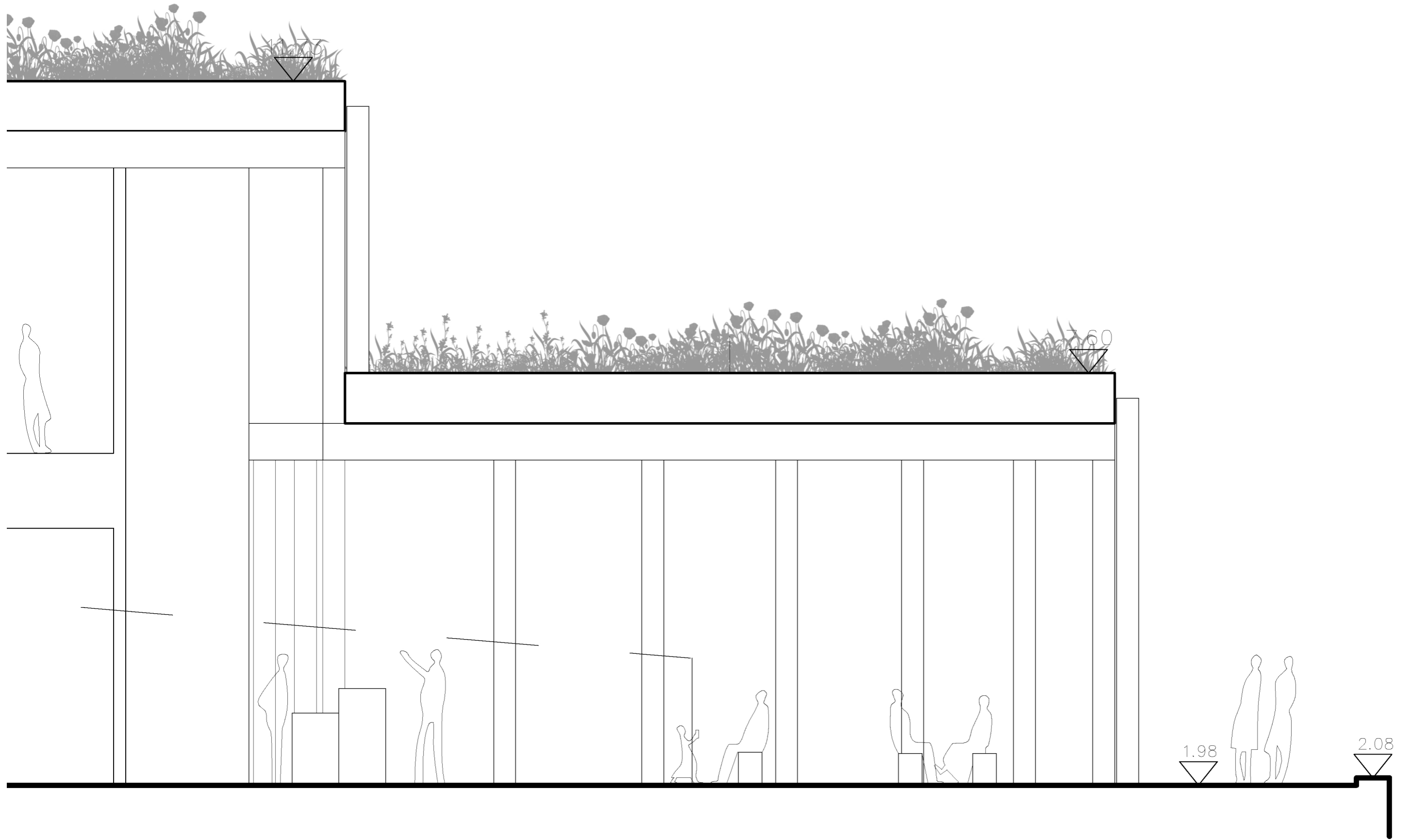





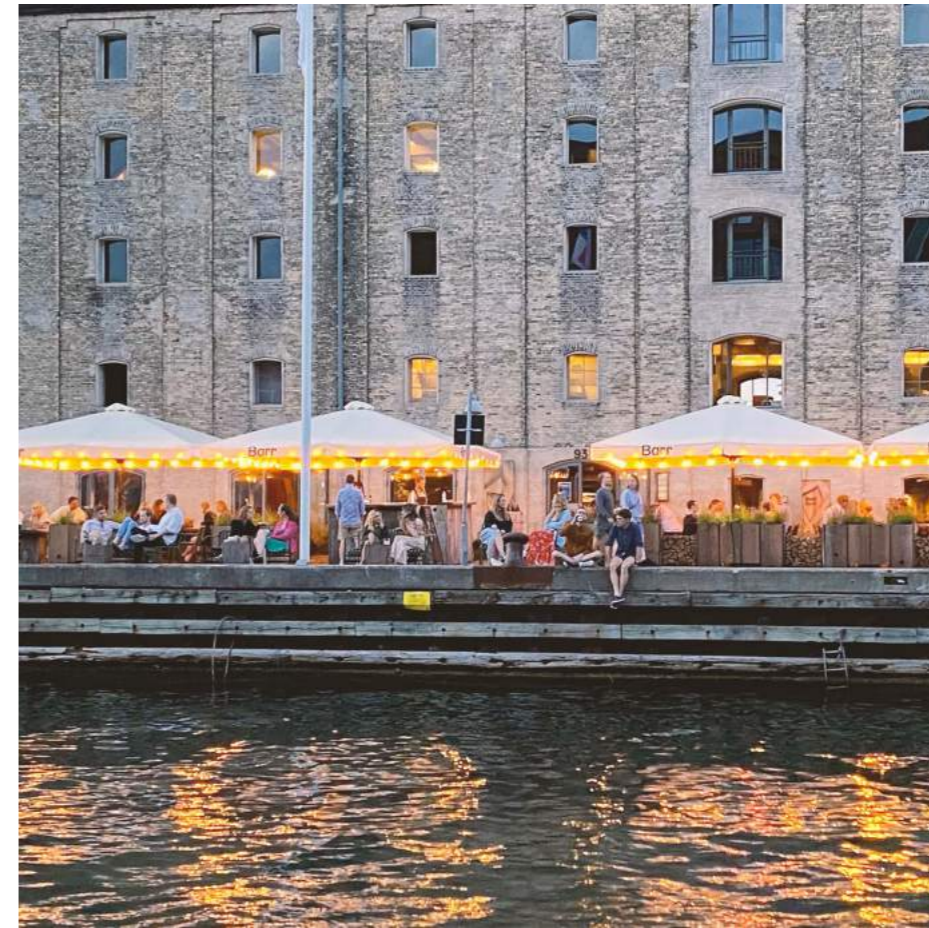
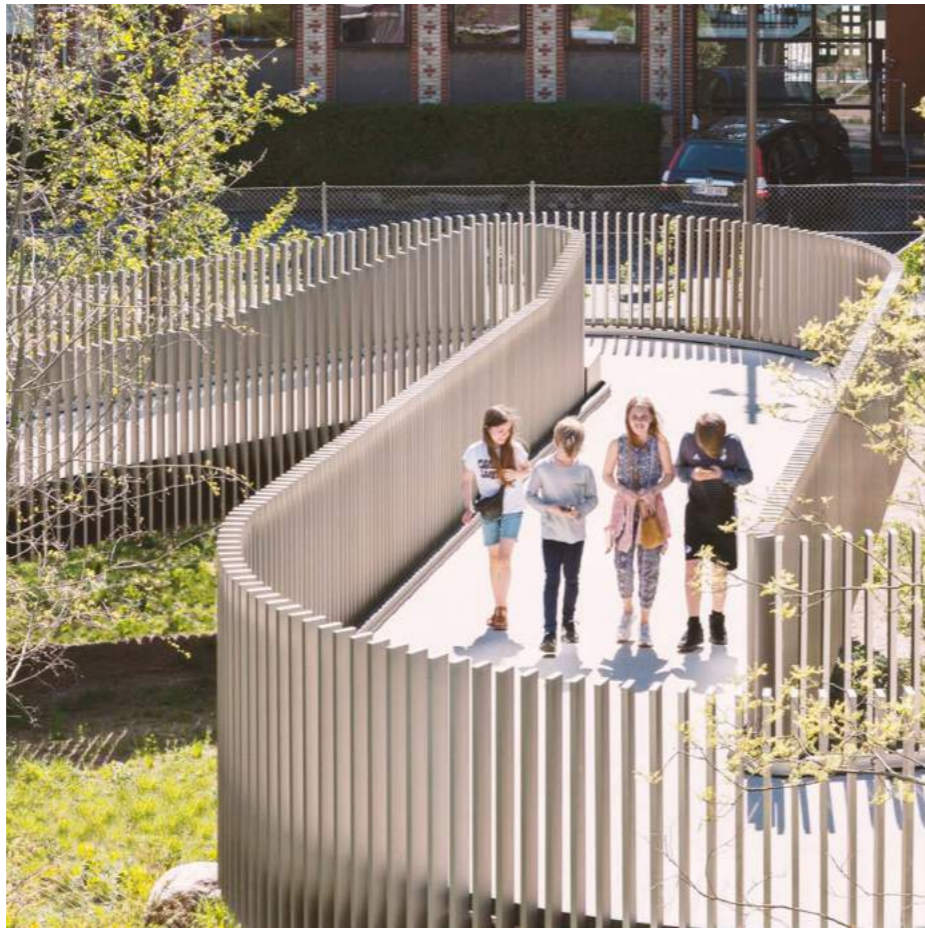



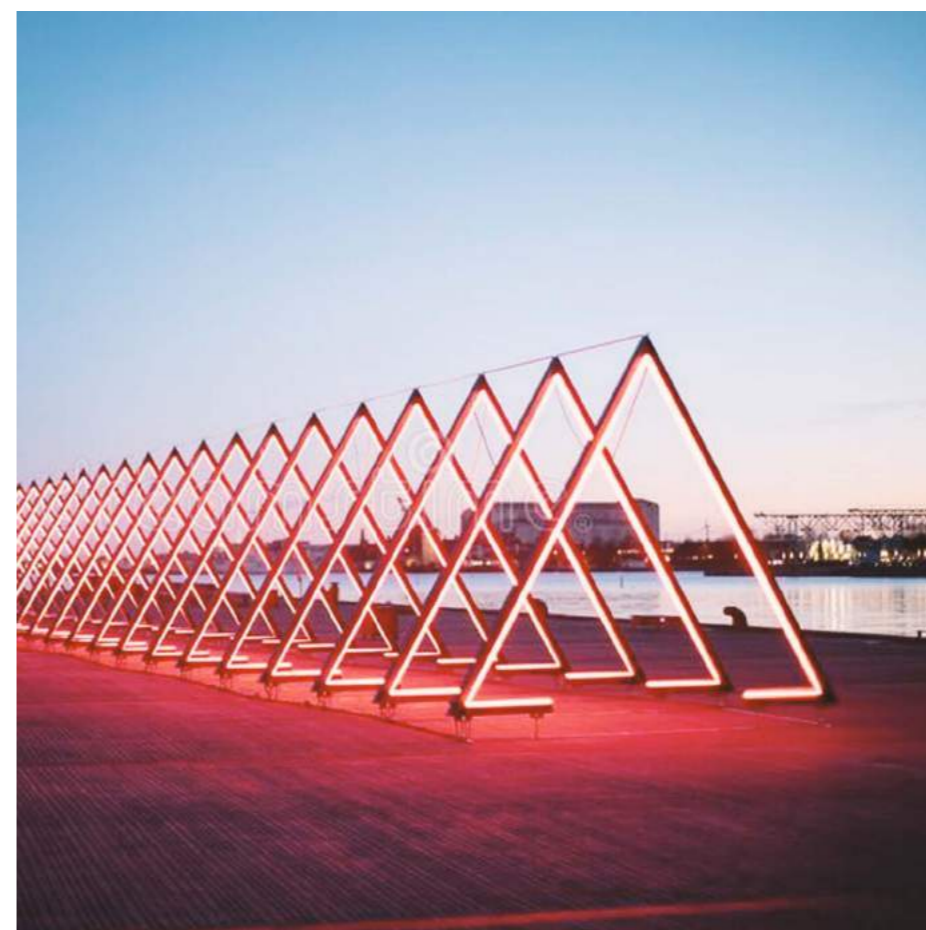
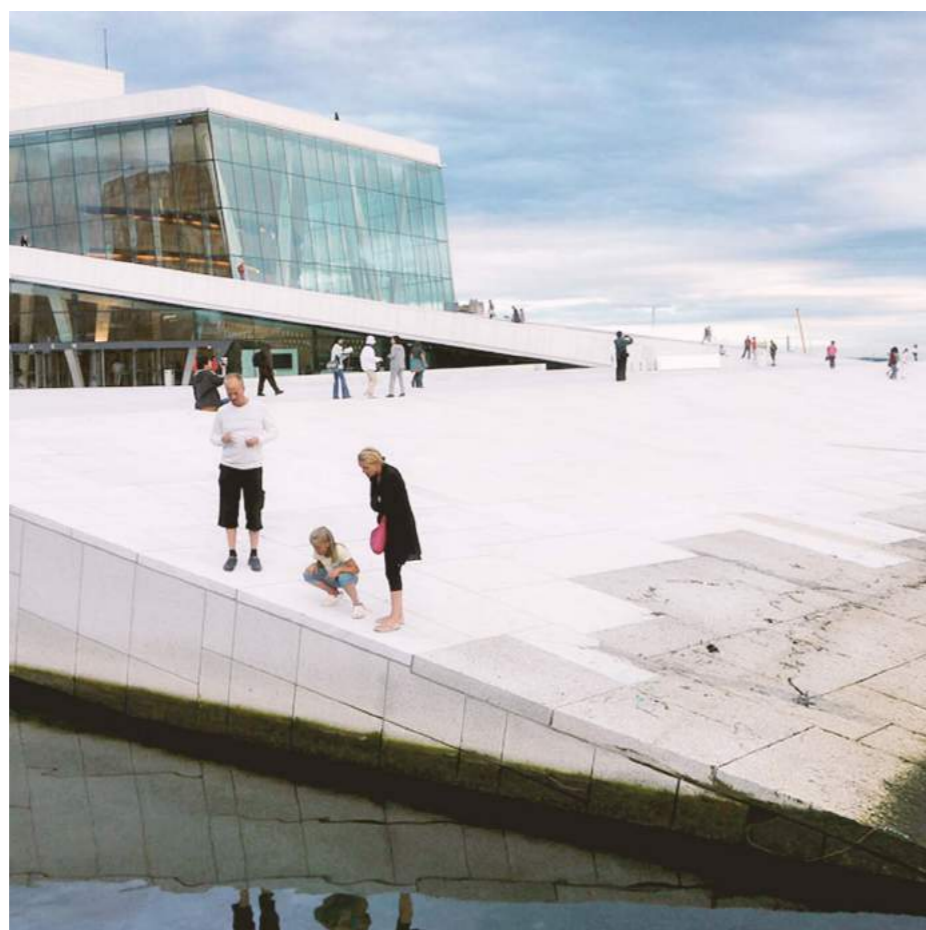
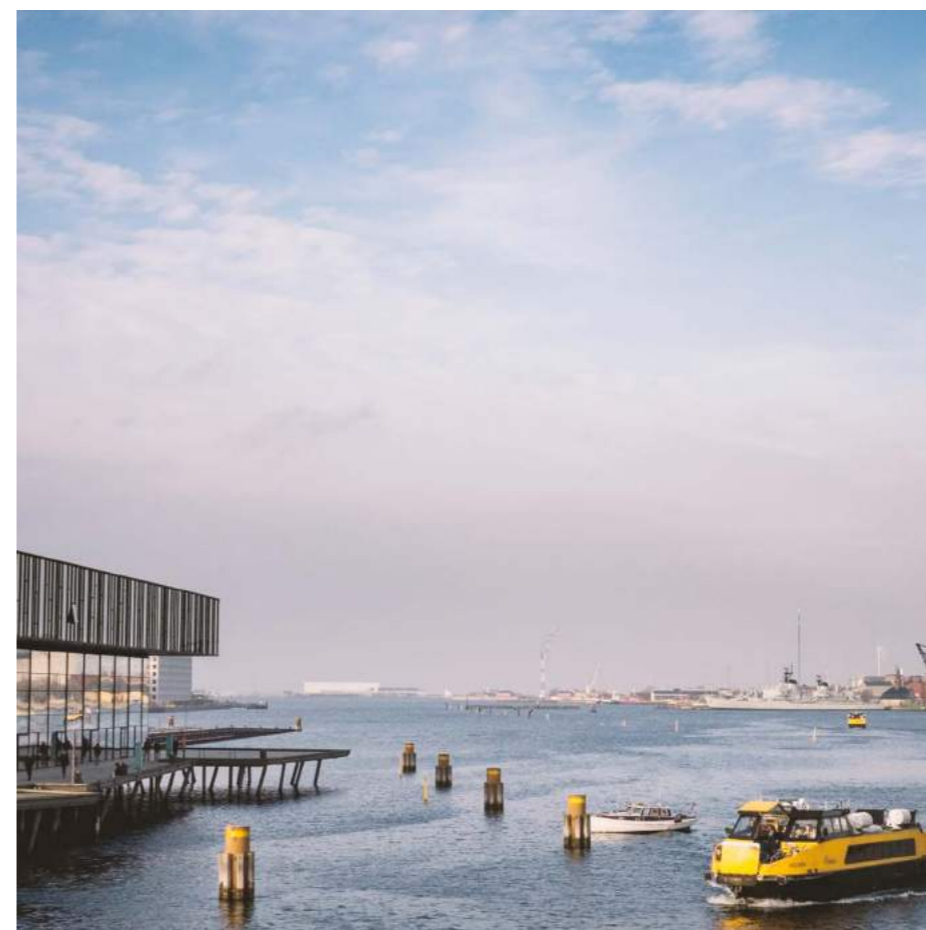



# Fermetrar

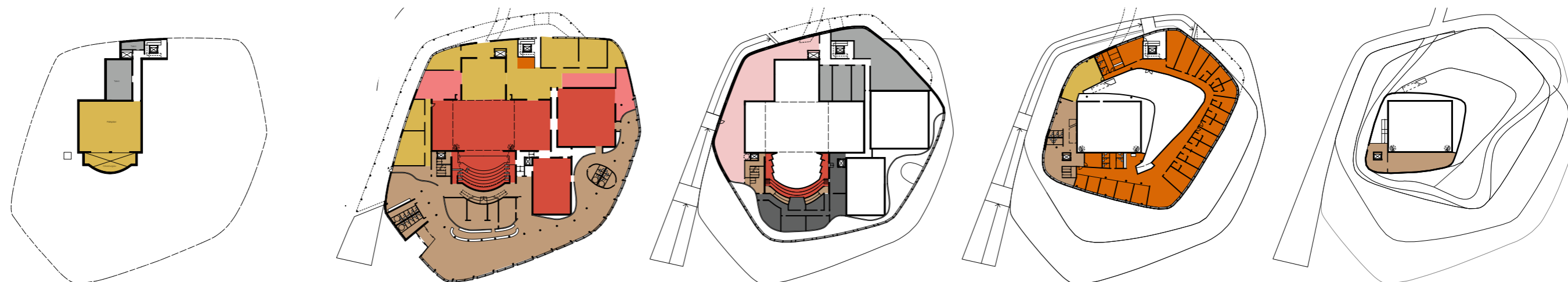

0. hædd kjallari

		Alment inniðki
		Pallar
270 m <sup>2</sup>		Verkstaðir
		Nærgoymslur
		Fjargoymslur
		Starvsfólk og leikarar
		Tækni til leikvirksemi
81 m <sup>2</sup>		Tæknirúm til húsið
119 m <sup>2</sup>		Annað (veggir, gongir, trappur o.l)

Tilsamans 470 m<sup>2</sup>

1. hædd veghædd

1.016 m <sup>2</sup>		Alment inniðki
992 m <sup>2</sup>		Pallar
657 m <sup>2</sup>		Verkstaðir
189 m <sup>2</sup>		Nærgoymslur
		Fjargoymslur
12 m <sup>2</sup>		Starvsfólk og leikarar
		Tækni til leikvirksemi
		Tæknirúm til húsið
301 m <sup>2</sup>		Annað (veggir, gongir, trappur o.l)

Tilsamans 3.084 m<sup>2</sup>

2. hædd

71 m <sup>2</sup>		Alment inniðki
64 m <sup>2</sup>		Pallar
		Verkstaðir
		Nærgoymslur
306 m <sup>2</sup>		Fjargoymslur
		Starvsfólk og leikarar
215 m <sup>2</sup>		Tækni til leikvirksemi
283 m <sup>2</sup>		Tæknirúm til húsið
166 m <sup>2</sup>		Annað (veggir, gongir, trappur o.l)

Tilsamans 1.105 m<sup>2</sup>

3. hædd

153 m <sup>2</sup>		Alment inniðki
		Pallar
65 m <sup>2</sup>		Verkstaðir
		Nærgoymslur
		Fjargoymslur
789 m <sup>2</sup>		Starvsfólk og leikarar
		Tækni til leikvirksemi
		Tæknirúm til húsið
197 m <sup>2</sup>		Annað (veggir, gongir, trappur o.l)

Tilsamans 1.184 m<sup>2</sup>

4. hædd

118 m <sup>2</sup>		Alment inniðki
		Pallar
		Verkstaðir
		Nærgoymslur
		Fjargoymslur
		Starvsfólk og leikarar
		Tækni til leikvirksemi
		Tæknirúm til húsið
11 m <sup>2</sup>		Annað (veggir, gongir, trappur o.l)

Tilsamans 129 m<sup>2</sup>

## Alment

Eitt tjóðleikhús er ein mentanarbygningur, har tilfar og detaljur eru á einum hægri støði enn vit vanliga kenna tað frá skrivstovubyggingum og skúlum. Tað eru ikki bygdur nógvir slíkir mentanarbygningar hesi seinastu árin og eru erfaringsprísirnir tískil ikki nógvir at samanbera og tó onkur verkætlan er at samanbera við. Prísir fyri skúlar og skrivstovubygningar eru hinvegin vælkendir.

## Um kostnaðarmeting

Alment kann sigast um eina kostnaðarmeting á hesum støðinum at hon ikki bara er eitt tal, men at hon útgreina hvat er íroknað og hvat liggur uttanfyri. Flestu metingar fara skeivar tí tær ikki eru avmarkaðar. Tað er eisini umráðandi eyðmerkja teir váðar, sum eru í verkætlandini og kapitalisera teir. Tað er somuleiðis umráðandi at meta um byggbari, bæði tá tað kemur til kendar/ókendar loysnir og hvussu tað er at koma til bygningin og rundan um bygningin og ikki minst hvussu eru móguleikarnir at skipa eitt vælvirkandi byggipláss. Týðningarmest er tó støddin. At støddin er realistisk og heldur støddina tá farið verður víðari. Tað eru óteljandi dømir um at metingar ikki hildu, av tí einføldu orsök, at bygningurin endaði við at verða størri enn tað sum var roknað við.

## Stødd

Uppmálda støddin av uppskotinum er 5.942 m<sup>2</sup>, sum er 322 m<sup>2</sup> størri enn ásett í byggiskránni. Ein frágreiðing til hetta er, at bygningurin hevur eina "Roof Top Café" á takinum, sum við atkomu og vesum er 290 m<sup>2</sup>. Hetta er ikki nevnt í byggiskránni. Rúmskráin er væl lýst og er uppskotstillarin av tí áskoðan, at bygningurin í framhaldandi projektering fer at halda støddina.

## Fermeturkostnaður

Fermeturkostnaðurin fyri skúlar, skrivstovur og mentanarbygningar liggur í lýtuni millum 28 og 40 túsund krónur fyri fermeturin alt íroknað. Vit meta at hesin bygningurin er dýrari enn hetta. Hetta grunda vit á at her eru nógv høg rúm og harvið stór rúmd, sum eisini kostar. Vit meta eisini at útgerð og innbúgv eisini fyllir meira enn vanligt. Annað sum ger seg galdandi er at roknað er við einum kjallara, sum kemur at liggja undir vatnspegilinum og er nógv dýrari enn vanligt. Nakað sum hinvegin fær prísir niður, er at Tjóðpallurin liggur á einari kaj har lítið og einki jørðarbeiði skal gerast, annað enn kjallarin. Hetta ger stóran mun. Tað er eisini lætt at koma runt um bygningin og lætt at fáa eitt effektivt byggipláss. Sjálvt um bygningurin er organiskur, er alt kendar loysnir, sum eru royndar fyrr og allir arbeiðstakarar kunnu bjóða uppá.

Vit hava roknað út, at samlað er fermeturkostnaðurin í mesta lagi 49.000 tús kr fermeturin.

## Hvat er íroknað?

Í fermeturkostnaðinum er roknað við at øllum, eisini ókent, men ikki prís- og lønarvøkstur. Prísindeksið er dags dato.

Avmarkingin er, at kajanleggini eru ikki íroknað, eins og vegir og parkeringspláss. Roknað er við at lendið rundanum bygningin er íroknað í eini frástøðu upp til 10-15 metrar. Brúgvín og trapputornið er ikki íroknað, men rampan upp á takið er íroknað. Niðurtøka av verandi bygningum er ikki partur av verkætlanini.

## Óvissa

Í lýtuni eru prísirnir svingandi, at tað næstan er ógjørlegt at gera metingar, sum eru fullkomiligar rættar. Hinvegin síggja vit at tá okkurt fer upp, so fer okkurt annað niður. Okkara royndir eru at størsta óvissan er støddin. Um tað eydnast at halda støddina og ikki fara út um byggifeltið, so er óvissan 7% (har útfallsrúmið er 67%)

## Meting



## Alment

Eitt tjóðleikhús er ein mentanarbygningur, har tilfar og detaljur eru á einum hægri stóði enn vit vanliga kenna tað frá skrivstovubyggingum og skúlum. Tað eru ikki bygdur nógvir slíkir mentanarbygningar hesi seinastu árin og eru erfaringsprísirnir tískil ikki nógvir at samanbera og tó onkur verkætlan er at samanbera við. Prísir fyri skúlar og skrivstovubygningar eru hinvegin vælkendir.

## Um kostnaðarmeting

Alment kann sigast um eina kostnaðarmeting á hesum stóðinum at hon ikki bara er eitt tal, men at hon útgreina hvat er íroknað og hvat liggur uttanfyri. Flestu metingar fara skeivar tí tær ikki eru avmarkaðar. Tað er eisini umráðandi eyðmerkja teir váðar, sum eru í verkætlandini og kapitalisera teir. Tað er somuleiðis umráðandi at meta um byggbari, bæði tá tað kemur til kendar/ókendar loysnir og hvussu tað er at koma til bygningin og rundan um bygningin og ikki minst hvussu eru móguleikarnir at skipa eitt vælverkandi byggipláss. Týðningarmest er tó stóddin. At stóddin er realistisk og heldur stóddina tá farið verður víðari. Tað eru óteljandi dømir um at metingar ikki hildu, av tí einføldu orsök, at bygningurin endaði við at verða størri enn tað sum var roknað við.

## Stódd

Uppmálda stóddin av uppskotinum er 5.942 m<sup>2</sup>, sum er 322 m<sup>2</sup> størri enn ásett í byggiskránni. Ein frágreiðing til hetta er, at bygningurin hevur eina "Roof Top Café" á takinum, sum við atkomu og vesum er 290 m<sup>2</sup>. Hetta er ikki nevnt í byggiskránni. Rúmskráin er væl lýst og er uppskotstillarin av tí áskoðan, at bygningurin í framhaldandi projektering fer at halda stóddina.

## Fermeturkostnaður

Fermeturkostnaðurin fyri skúlar, skrivstovur og mentanarbygningar liggur í lýtuni millum 28 og 40 túsund krónur fyri fermeturin alt íroknað. Vit meta at hesin bygningurin er dýrari enn hetta. Hetta grunda vit á at her eru nógv høg rúm og harvið stór rúmd, sum eisini kostar. Vit meta eisini at útgerð og innbúgv eisini fyllir meira enn vanligt. Annað sum ger seg galdandi er at roknað er við einum kjallara, sum kemur at liggja undir vatnspegilinum og er nógv dýrari enn vanligt. Nakað sum hinvegin fær prísir niður, er at Tjóðpallurin liggur á einari kaj har lítið og einki jørðarbeiði skal gerast, annað enn kjallarin. Hetta ger stóran mun. Tað er eisini lætt at koma runt um bygningin og lætt at fáa eitt effektivt byggipláss. Sjálv um bygningurin er organiskur, er alt kendar loysnir, sum eru royndar fyrr og allir arbeiðstakarar kunnu bjóða uppá.

Vit hava roknað út, at samlað er fermeturkostnaðurin í mesta lagi 49.000 tús kr fermeturin.

## Hvat er íroknað?

Í fermeturkostnaðinum er roknað við at øllum, eisini ókent, men ikki prís- og lønarvøkstur. Prísindexið er dags dato.

Avmarkingin er, at kajanleggini eru ikki íroknað, eins og vegir og parkeringspláss. Roknað er við at lendið rundanum bygningin er íroknað í eini frástoðu upp til 10-15 metrar. Brúgvín og trapputornið er ikki íroknað, men rampan upp á takið er íroknað. Niðurtøka av verandi bygningum er ikki partur av verkætlanini.

## Óvissa

Í lýtuni eru prísirnir svingandi, at tað næstan er ógjørligt at gera metingar, sum eru fullkomiligar rættar. Hinvegin síggja vit at tá okkurt fer upp, so fer okkurt annað niður. Okkara royndir eru at størsta óvissan er stóddin. Um tað eydnast at halda stóddina og ikki fara út um byggifeltið, so er óvissan 7% (har útfallsrúmið er 67%)

## Meting

0.0	Byggipláss	27.311.952
1.1	Jørðarbeiði	10.774.210
1.2	Lendisarbeiði	6.464.526
1.3	Betongarbeiði	25.858.104
1.4	Stálarbeiði	6.475.967
1.5	Timburarbeiði	81.022.059
1.6	Gólvarbeiði	5.492.130
1.7	Múraraarbeiði	2.154.842
1.8	Málaraarbeiði	4.740.652
1.9	Kloakk	3.447.747
1.10	HVS og ventilatión	24.457.457
1.11	Ei	17.238.736
2.1	Útgerð	10.287.360
2.2	Innbúgv	9.959.040
3.1	List	3.232.263
4.1	Umsiting	4.714.612
4.2	Projektering, fakeftirlit	33.865.734
4.3	Byggileiðsla	6.464.526
4.4	Tryggingar	2.154.842
4.5	Útlegg	1.194.814
4.6	Íbindingargjöld	485.850
<b>5.0</b>	<b>Tilsamans kr</b>	<b>287.797.424</b>



# TJÓÐLEIKHÚS



Tjóðleikhúsið endurskapa eitt tækiligt samband millium býn og Skansan.

Þetta nýggj og trygg göngufarleið frá bryggjatorginum og Skansan verður innbyggdur partur í arkitektúrnum fjáð og þátturinn.



=



=



=



=



Tjóðleikhúsið liggur á einum veggnum millium býn, bryggjatorgin og Skansan.

Byggingin hefur eitt og eigið skap sum vörðkenntir allar ættir. Byggingin verður öngum þaki.

Stöðveingin av framsíðni er hefur sama tætt runt um byggingin og skapit kann avlesast frá öllum ættum.

Íblástur  
Föröyski dansurin, lívandi veran, dramalað, félagskapurinn, stéttvini og taktirnar eru íblásturinn til arkitektúrinn í Tjóðleikhúsinum.

Föröyski dansurinn er félagskapur og mentanarlíkur. Arður. Hann er demokratskur - öll kunnu vera við.

Flestu gamlar mentanir hava okkurt slag av skipaðari læring við röslulíkkroppi, tað kann vera dansur og ofta er tað kampsporur so sum thai chi, karatee fluttu osfr. Tað sum eyðkenntir, tilkvarðarnar, kropsteknikkir er at centrið "the core" verður hildið í water, soleiðis er eisini við föröyska dansinum. Flestu föröyngar víta tað uttan at varnast, til leggja við skjótt til merkis ta ein úttendingur kemur upp í dansin. Rey liva centrið upp og í fleig at halda centrið vatrætt meklur at ngunin gerst ein

síðleikin, verður fokus flutt frá okkum sjálvum og yvir á forteljandi - vit gleyma ego og kunnu læra upp fyrri at geraast kensuliga rørd av okkum øðrum/sjónleiknum.

Föröyski dansurinn er upp á eina og somu tíð unisonur og mangfaldgur. Öll kunnu vera við, við teirra ymsu skapum og lyndi og öll eyngja sama lag og tekst.

Endurtøkurarnar og at "køra over venepumperne" ger at dansurinn kann vera transeendalaði. Endurtøkurarnar og ringurinn virkar tveir rólsevadri og vanupumpurnar útløysa serolonin, sum tá tað man rennur leingi.







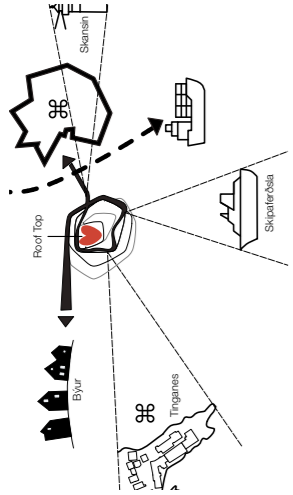

Förminni  
Skansin er eitt av okkara fremstu förmunninum og tað einasta av sínum slagi.  
Tá skansin var bygdur, var hann verjan hjá havnarfólki og móti sjóránarum.  
Meðan í dag liggur skansin óvirkn og er ein títátturmi og eitt fríki, mitt í mel-  
dinum við havnarflagið.

Nýggi gongufarielið  
Feriðfólk hava altíð verið drigin at Skansinum. Váslin og børn hava spakabð har  
og brúkt skansin sum sitt frístað og spæliplássi.  
Síðan sambandið millum Skansabækku og Skansan varð stíkk, hevur verið  
veruligt hjá fólk at sleppa út á Skansan til gongu og nærum ómøguligt hjá ræslu-  
ternaðum.  
Havudstaturin hjá nýggja fjóðlekhusinum er at bjóða fólk eina nýggja og tryg-  
ga gongufarielið út á Skansan.

Tung ferðsla  
Tung ferðsla frá bingluhavni koyrir framvið Skansinum og koyrir úr býnum eftir  
vegnum Yvir Vá Strond. Smb. heildarættlini hjá Torshavnar kommunu, verður  
sjálvstøðugt koyrispor gjørt til tunga ferðslu frá bingluhavni.

Skansin er sossítt umskarðar av koyrivi við tungan ferðslu og farieliðn er  
vandamikil hjá fólk til gongu.

Trappan  
Ein 276 metrar long trappa stæfar seg um fjóðlekhusbyggingin og ferir seg frá  
Byggigørgnum og upp á taktið í 14m hæð, hagan ein brúg ferir seg út á  
Skansan.

Trapputon  
Mælt verður til at gera eitt trapputon við lift við vegjadaran fjóðlekhusmegin,  
sum ferir upp til brúna frá fjóðlekhusinum. Við hesum verur byggt farielið til Skansan  
eina megal hjá koyristáðukarum.

Brúg  
Brúgvin rekkur frá fjóðlekhusinum á kotu 1573 og til parkingsseki við Skansan  
á kotu 160. Brúgvin er tall 40m long og er longsta spenn 30m millum trap-  
puton og Skansan.  
Firiðstærta hava tætt atgongd til bryggju og borg frá Foyer økinum og verkstøðni  
húsnum. Her liggja eisini fargoymslur við góðum sambandi til verkstøð umvegis  
bróm 4:5m. Brúgvin kemur sossatt líki at Gavna farnattlingi úr bingluhavni.

Havudsupplæring  
Byggjgarnin er í trimum hæðum, við eina kafé á takinum. Ein glasbyggingur verður  
byggt runt um pallhustormó fyr at skapa ein sjóðuffara um tornið. Glasbyggin-  
gurn verður skipaður soleiðs at í honum verður pláss fyr eina kafé.

Hædd 3  
Stærstökki í umstingini og leikar verða lyft upp á triðju hæð, hagan leey hava  
gott útsýnið yvir býn og innsiglingina.

Hædd 1  
Á veghæddini, hædd 1, eru funktiónir sum hava tørv á beinleis sambandi við tún  
og koyrveg. Eitt nú Foyer, allar og verkstøð.  
Leikhestur hava tætt atgongd til bryggju og borg frá Foyer økinum og verkstøðni  
hava tætt atgongd til koyrvegin í sambandi við lift- og frá koyring av vørnum.

Hædd 2  
Ein innskotin hædd liggur millum hædd 1 og 3, sum eru heilir íð liggja í ein kran-  
rundan um pallamar. Í hesum hellum eru tókunum sum eru koytt at pallunum og  
húsnum. Her liggja eisini fargoymslur við góðum sambandi til verkstøð umvegis  
veruligt.

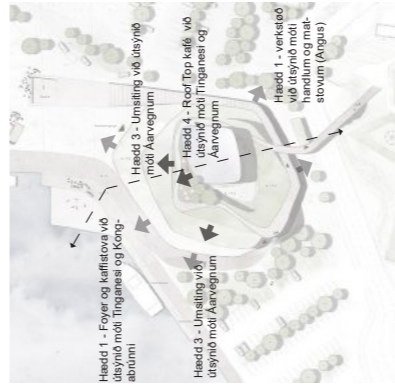

Tjótlekhusið verður drívmegin, sum fer at skapa liv og félagskap á havnaekinum,  
at árið.

Tjótlekhusið er fyrst og fremst ein pallur til framfærslur innan leiklistin.  
Men, Tjótlekhusið er eisini ein stóður verða viðgjørd, sum havar lýking fyr okkum  
sum einstaklingar og samfélagið sum heild. Tjótlekhusið skapar kassar til samla-  
i- og utanfyrri leikhúsið. Her hittast allar samfélagsbókar, leik og lærd.

Vit vilja pallamar fyr at siggja og hoyra aktuellar framfærslur, vit mætast við vinfólki á  
kaféni til eitt prátt afurvið einum kaffimunn ella einum góðum bita. Góðveðurstagar  
sleivna vit ornan í havnina og seta okkum við byggjakantin at dýppa fetur í sjógvín.  
Ella, vit taka "trappuna" við kós móti skansinum og stéðga á eina letu á takinum.  
Har "rooftop" kaféin við panorama útsýnið yvir býn og bryggjuborgið. Har ber til at  
fygja við í vrisnemnum á lorgnum, ísa eitt prátt við kemningar og njóta ein ís ella  
heitt kakao á terrassuni framman fyr "rooftop kaféni".

Á Byggjgørgnum... gera kátt til útleik... skúlaftókur ger seg út at fara við slup-  
puni, á leikhúsbryggjun er dansframferðsla

Havnaussurin er komin av vatanubryggju við ferðafólki og leggur at á leikhúsbryg-  
gjurn og

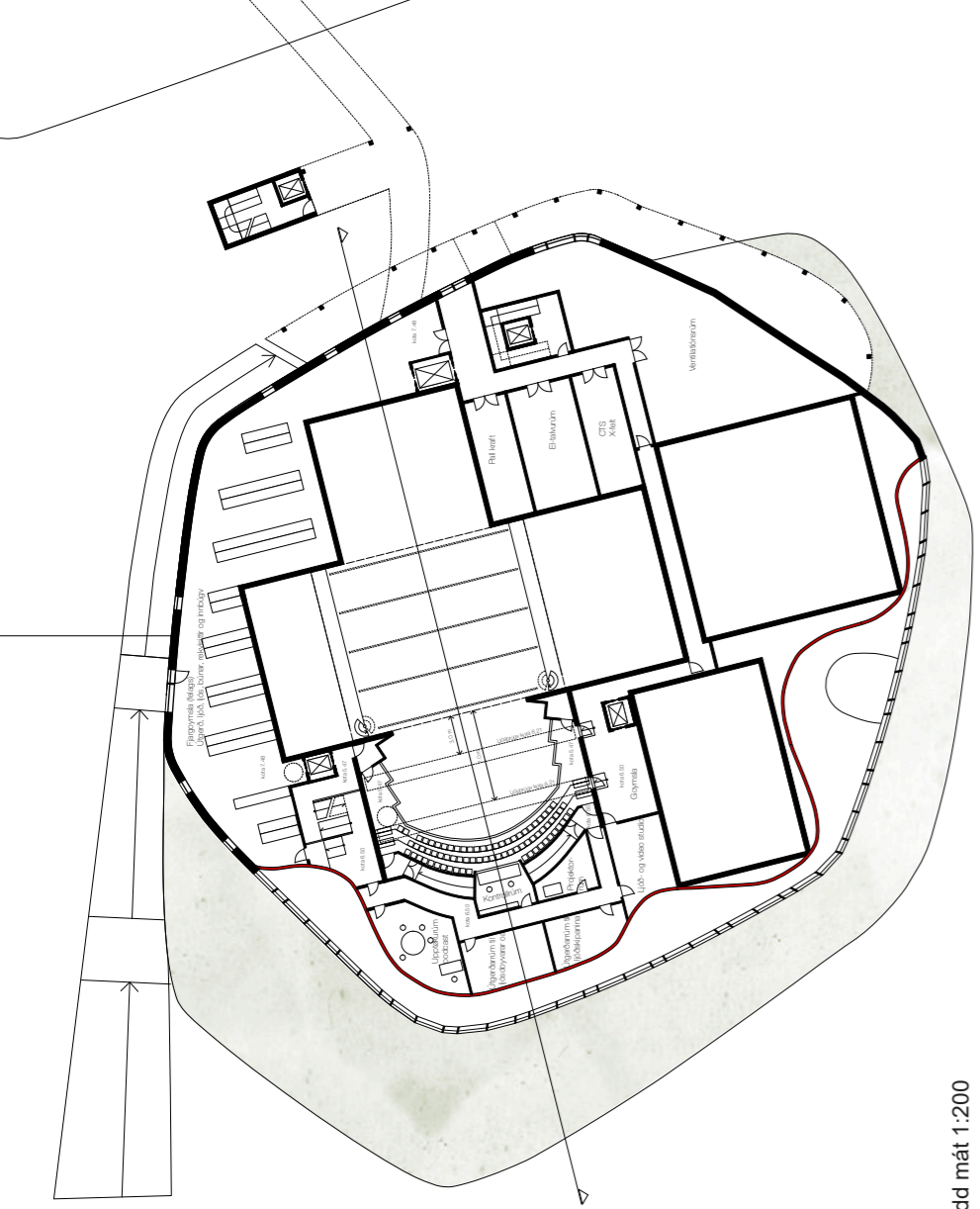

Flatmynd 2. hædd mát 1:200

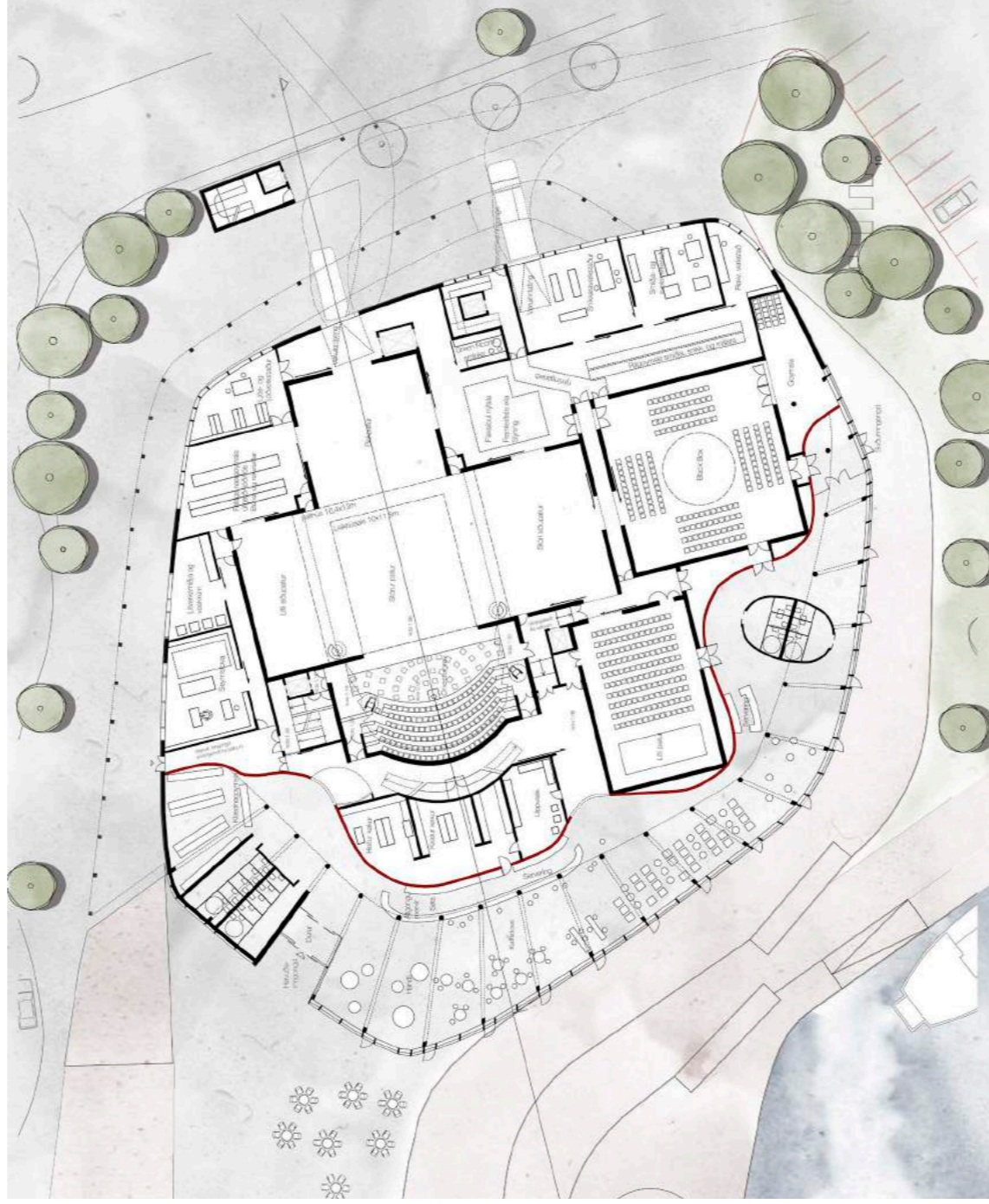

Flatmynd veghædd1. hædd mát 1:200

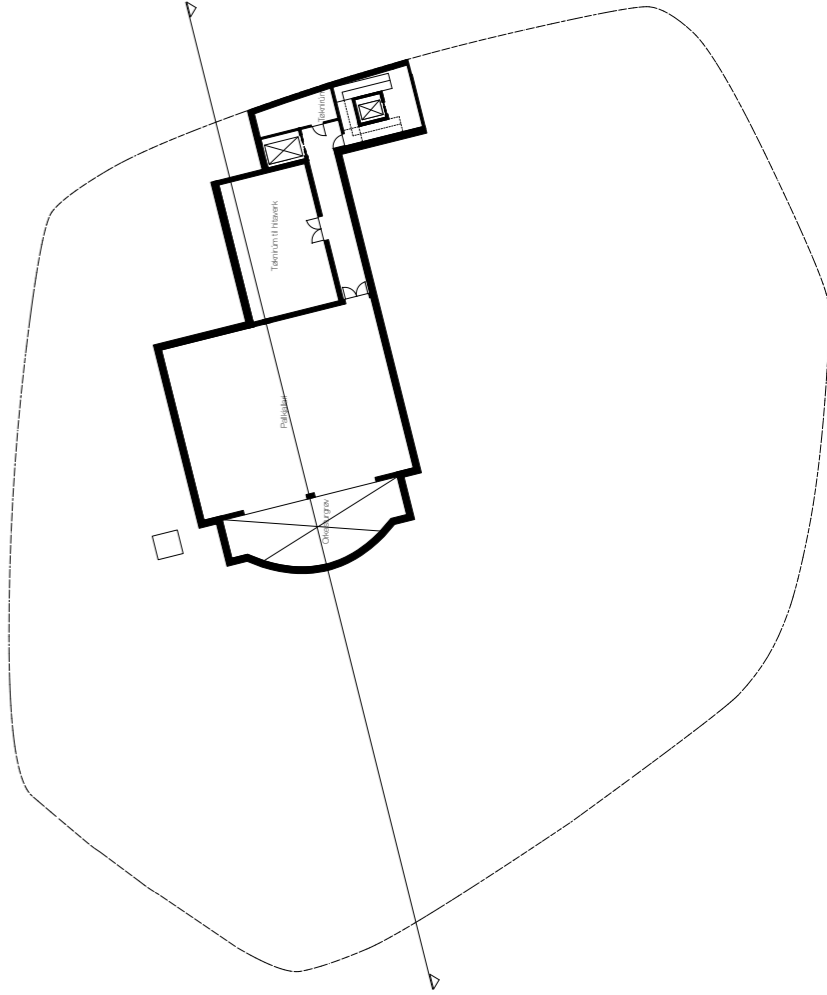



# Handan leiktjaldid

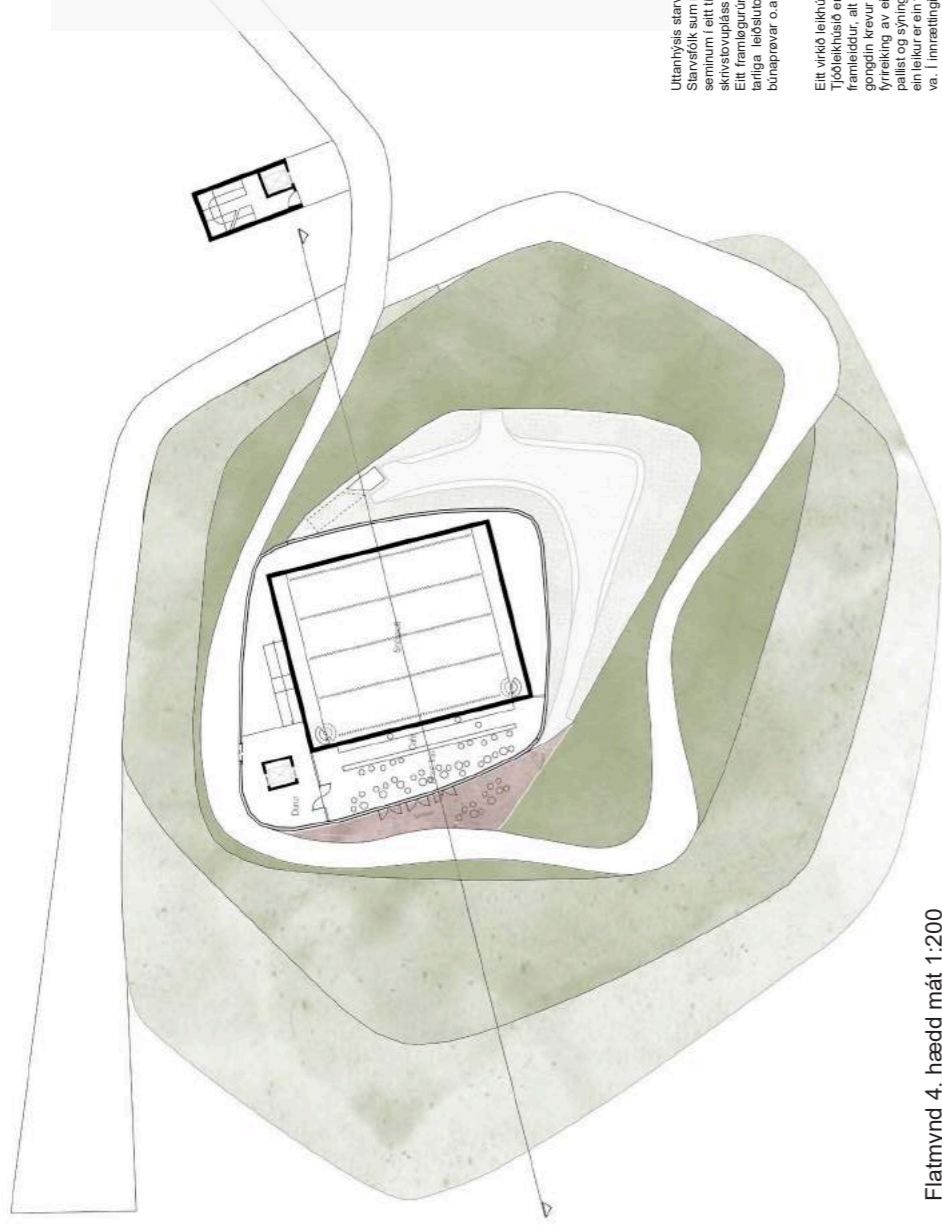

Flatmynd 4. hædd mât 1:200

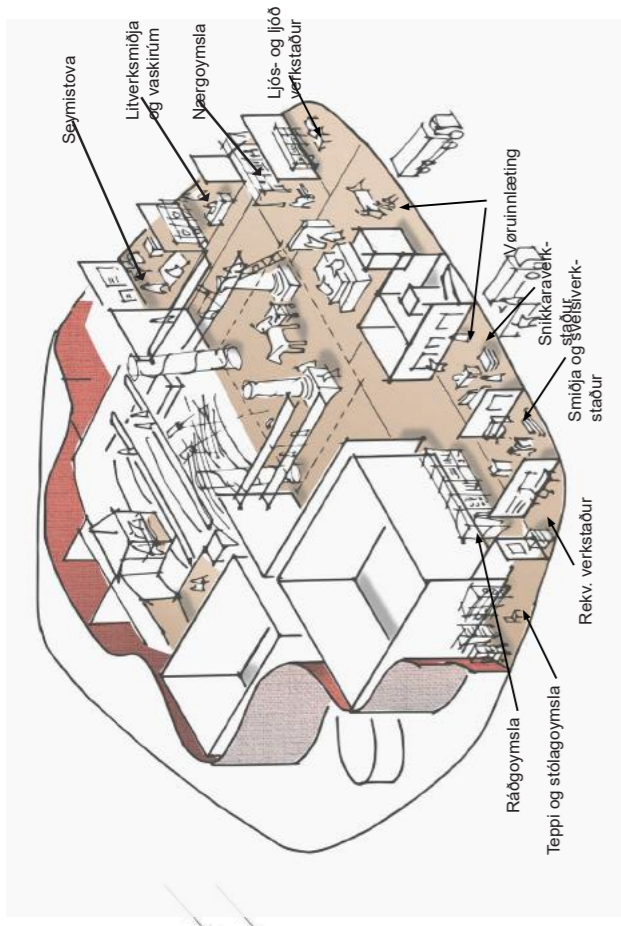

Utantýsis starvsfólk  
Starvsfólk sum ikki hava fast arbeiðsstað á tjóðalínum, men sum eru knýtt at virksemiinum í eitt tjóðskelið, eitt nú leikstjórn, pallspjón, dramaturgur v.í. skulu hava eitt skrivastovupláss og algöng til fundarheili, kopirúm osfr.  
Eitt framlegurúm nærhendis trappuáttinum móti eystr, kann m.a. brúkast til líslíngla leiksluoymi, har modelli av scenografiini, búnaðarklínar, teiktuappskot, búnaðarvör o.a. kunnuliggja.

Eitt víkú leikhús  
Tjóðleikhúsið er víkúð altjóð. Imbeian ein leikur verður sýndur næsti leikur framleiðdur, all imbeian tríð leikurinn verður fyrrkeiður osfr. Henda áhaldandi tilgöngin krevur at tjóðleikhúsið rúmar tí krevst, til uppsetan av einum leki. All frá fyrirkeing av einum nýggjum leikum, til vørling av framfærdalum, framleiðslu av palli og sýning av leikum.  
Ein leikur er ein framleiðsla sum krevur at fólk innan fleiri fák- og listagreinir samstarva. Í innrættingini av tjóðalínum er dentur lagdur á at arbeiðsumstøðum skulu bæði í innrættingini og kveikjandi. Tjód skal verða sjónligt samband millum fakini og lætt at samekflita og samsnarva. Við betrinittilíð í virkseimi hjá starvsfólagunum, verður betri forstálisi og lættari at skapa kensluna av at rekka félags málum.

Umstaling  
Umstalingin, kann dagliga leibslan, situr á tríðju hædd við göðum útsýnið yvir býin. Bilet- og kaffisala

Ráðgoymsla

Teppe og stólagoymsla

Rekv. verkstaður

Smíðja og stjólfivk-staður

Snikkaravirk-

Ørúnniætting

Litverksmiðja og vasirúm

Nærgoymsla

Ljós- og ljóðverkstaður

Seymistova

Litverksmiðja og vasirúm

Nærgoymsla

Ljós- og ljóðverkstaður

Seymistova

Litverksmiðja og vasirúm

Nærgoymsla

Ljós- og ljóðverkstaður

Seymistova

Litverksmiðja og vasirúm

Nærgoymsla

Ljós- og ljóðverkstaður

Seymistova

Litverksmiðja og vasirúm

Nærgoymsla

Ljós- og ljóðverkstaður

Seymistova

Litverksmiðja og vasirúm

Nærgoymsla

Ljós- og ljóðverkstaður

Seymistova

Litverksmiðja og vasirúm

Nærgoymsla

Ljós- og ljóðverkstaður

Seymistova

Litverksmiðja og vasirúm

Nærgoymsla

Ljós- og ljóðverkstaður

Seymistova

Litverksmiðja og vasirúm

Nærgoymsla

Ljós- og ljóðverkstaður

Seymistova

Litverksmiðja og vasirúm

Nærgoymsla

Ljós- og ljóðverkstaður

Seymistova

Litverksmiðja og vasirúm

Nærgoymsla

Ljós- og ljóðverkstaður

Seymistova

Litverksmiðja og vasirúm

Nærgoymsla

Ljós- og ljóðverkstaður

Seymistova

Litverksmiðja og vasirúm

Nærgoymsla

Ljós- og ljóðverkstaður

Seymistova

Litverksmiðja og vasirúm

Nærgoymsla

Ljós- og ljóðverkstaður

Seymistova

Litverksmiðja og vasirúm

Nærgoymsla

Ljós- og ljóðverkstaður

Seymistova

Litverksmiðja og vasirúm

Nærgoymsla

Ljós- og ljóðverkstaður

Seymistova

Litverksmiðja og vasirúm

Nærgoymsla

Ljós- og ljóðverkstaður

Seymistova

Litverksmiðja og vasirúm

Nærgoymsla

Ljós- og ljóðverkstaður

Seymistova

Litverksmiðja og vasirúm

Nærgoymsla

Ljós- og ljóðverkstaður

Seymistova

Litverksmiðja og vasirúm

Nærgoymsla

Ljós- og ljóðverkstaður

Seymistova

Litverksmiðja og vasirúm

Nærgoymsla

Ljós- og ljóðverkstaður

Seymistova

Litverksmiðja og vasirúm

Nærgoymsla

Ljós- og ljóðverkstaður

Seymistova

Litverksmiðja og vasirúm

Nærgoymsla

Ljós- og ljóðverkstaður

Seymistova

Litverksmiðja og vasirúm

Nærgoymsla

Ljós- og ljóðverkstaður

Seymistova

Litverksmiðja og vasirúm

Nærgoymsla

Ljós- og ljóðverkstaður

Seymistova

Litverksmiðja og vasirúm

Nærgoymsla

Ljós- og ljóðverkstaður

Seymistova

Litverksmiðja og vasirúm

Nærgoymsla

Ljós- og ljóðverkstaður

Seymistova

Litverksmiðja og vasirúm

Nærgoymsla

Ljós- og ljóðverkstaður

Seymistova

Litverksmiðja og vasirúm

Nærgoymsla

Ljós- og ljóðverkstaður

Seymistova

Litverksmiðja og vasirúm

Nærgoymsla

Ljós- og ljóðverkstaður

Seymistova

Litverksmiðja og vasirúm

Nærgoymsla

Ljós- og ljóðverkstaður

Seymistova

Litverksmiðja og vasirúm

Nærgoymsla

Ljós- og ljóðverkstaður

Seymistova

Litverksmiðja og vasirúm

Nærgoymsla

Ljós- og ljóðverkstaður

Seymistova

Litverksmiðja og vasirúm

Nærgoymsla

Ljós- og ljóðverkstaður

Seymistova

Litverksmiðja og vasirúm

Nærgoymsla

Ljós- og ljóðverkstaður

Seymistova

Litverksmiðja og vasirúm

Nærgoymsla

Ljós- og ljóðverkstaður

Seymistova

Litverksmiðja og vasirúm

Nærgoymsla

Ljós- og ljóðverkstaður

Seymistova

Litverksmiðja og vasirúm

Nærgoymsla

Ljós- og ljóðverkstaður

Seymistova

Litverksmiðja og vasirúm

Nærgoymsla

Ljós- og ljóðverkstaður

Seymistova

Litverksmiðja og vasirúm

Nærgoymsla

Ljós- og ljóðverkstaður

Seymistova

Litverksmiðja og vasirúm

Nærgoymsla

Ljós- og ljóðverkstaður

Seymistova

Litverksmiðja og vasirúm

Nærgoymsla

Ljós- og ljóðverkstaður

Seymistova

Litverksmiðja og vasirúm

Nærgoymsla

Ljós- og ljóðverkstaður

Seymistova

Litverksmiðja og vasirúm

Nærgoymsla

Ljós- og ljóðverkstaður

Seymistova

Litverksmiðja og vasirúm

Nærgoymsla

Ljós- og ljóðverkstaður

Seymistova

Litverksmiðja og vasirúm

Nærgoymsla

Ljós- og ljóðverkstaður

Seymistova

Litverksmiðja og vasirúm

Nærgoymsla

Ljós- og ljóðverkstaður

Seymistova

Litverksmiðja og vasirúm

Nærgoymsla

Ljós- og ljóðverkstaður

Seymistova

Litverksmiðja og vasirúm

Nærgoymsla

Ljós- og ljóðverkstaður

Seymistova

Litverksmiðja og vasirúm

Nærgoymsla

Ljós- og ljóðverkstaður

Seymistova

Litverksmiðja og vasirúm

Nærgoymsla

Ljós- og ljóðverkstaður

Seymistova

Litverksmiðja og vasirúm

Nærgoymsla

Ljós- og ljóðverkstaður

Seymistova

Litverksmiðja og vasirúm

Nærgoymsla

Ljós- og ljóðverkstaður

Seymistova

Litverksmiðja og vasirúm

Nærgoymsla

Ljós- og ljóðverkstaður

Seymistova

Litverksmiðja og vasirúm

Nærgoymsla

Ljós- og ljóðverkstaður

Seymistova

Litverksmiðja og vasirúm

Nærgoymsla

Ljós- og ljóðverkstaður

Seymistova

Litverksmiðja og vasirúm

Nærgoymsla

Ljós- og ljóðverkstaður

Seymistova

Litverksmiðja og vasirúm

Nærgoymsla

Ljós- og ljóðverkstaður

Seymistova

Litverksmiðja og vasirúm

Nærgoymsla

Ljós- og ljóðverkstaður

Seymistova

Litverksmiðja og vasirúm

Nærgoymsla

Ljós- og ljóðverkstaður

Seymistova

Litverksmiðja og vasirúm

Nærgoymsla

Ljós- og ljóðverkstaður

Seymistova

Litverksmiðja og vasirúm

Nærgoymsla

Ljós- og ljóðverkstaður

Seymistova

Litverksmiðja og vasirúm

Nærgoymsla

Ljós- og ljóðverkstaður

Seymistova

Litverksmiðja og vasirúm

Nærgoymsla

Ljós- og ljóðverkstaður

Seymistova



